

菊川市の元気・魅力を発信する情報誌

vol. 317

広報菊川 1

Kikugawa City Public Relations Magazine

January 2024

Topics

- ・令和6年新年のご挨拶
- ・20周年記念ロゴマーク決定
- ・確定申告の案内

迎春
の会



令和六年新年のご挨拶



菊川市議会議員

山下 修

市民の皆様には、新たな目標に向けて令和6年の新春をお迎えのことと拝察します。

冒頭になりますが、元日に発生しました令和6年能登半島地震でお亡くなりになった方々に、慎んで哀悼の意を表するとともに、被災された多くの皆様にお見舞いを申し上げます。一刻も早い生活の正常化に向けた復旧・復興が進みますことをご祈念申し上げます。

さて、本市議会に対しましては、日頃からご支援ご協力を頂いておりますことに、議会を代表して心より感謝申し上げます。

昨年を振り返りますと、常葉大学附属菊川高等学校の春の選抜甲子園出場、深蒸し菊川茶の地理的表示(GI)保護制度登録、また、市内各地での秋の祭典や地区センター祭りが開催され、菊川市の魅力や元気が発信されるとともに、地域の交流の輪を広げる活動が推進され、市民の絆や地域愛の醸成が図られました。3年間に渡って続いた新型コロナウイルスの影響が緩和に向かった1年となりました。

本年は、快適な環境で安心して暮らせる菊川市を目指した、黒沢川流域の雨水貯留施設や、堀之内体育館の新設と一体となった防災対策本部棟の整備、また、今後の活性化に向けた拠点となる菊川駅南北自由通路整備事業などが本格的に推進されます。菊川市の新たな資源を創造し、さらに安全で安心そして活力のあるまちづくりを目指して、議会の使命を果たさなくてはなりません。

社会状況が大きく変革する中で多様化する市民ニーズに対して、議会改革を目指す「適切な情報発信による議会の見える化」や「市政への市民参加、市民の声の反映」を通して、福祉の向上に資する、より良い議会運営が図れるように努めてまいります。

本年も市議会に対して、一層のご支援とご協力を賜りますようお願い申し上げます。

結びに、新しい年が、皆さんにとりまして明るく幸せな一年となりますことをご祈念申し上げ、新年の挨拶といたします。



菊川市長

長谷川 寛彦

令和6年の新春を迎え、市民の皆様にご挨拶申し上げます。

元日に発生した令和6年能登半島地震により、犠牲となられた方々に心より哀悼の意を表しますとともに、被災された方々にお見舞い申し上げます。被災地域の皆様の安全、そして一日でも早く平穏な生活に戻られますことを心よりお祈りいたします。

さて、昨年を振り返りますと、新型コロナウイルスが、感染症法上で2類から5類に引下げられ、ポストコロナに向けて社会が動き出しました。市内でも4年ぶりに秋の祭典や地域のイベントが本格的に開催されるなど、地域の活動が再開した一年でありました。

人生100年時代が到来し、本年は、高齢者から若者まで誰もが幸せを実感できる“住みたいまち菊川市”の実現に取り組んでまいります。JR菊川駅の南北自由通路と橋上駅舎の整備、産業支援センター「EnGAWA(エンガワ)」の開設など、駅周辺のポテンシャルを活かしたまちづくりを進めてまいります。

激甚化する自然災害に対応するため、市南部地域における雨水貯留施設の建設や市役所敷地一帯の防災機能の強化に取り組みます。さらに、掛川浜岡線バイパス赤土高橋工区や都市計画道路青葉通り嶺田線など幹線道路のインフラ整備も進めてまいります。

また、「佐川急便株式会社」と締結しました全国初となる「菊川茶海外輸出戦略に関する協定」に基づき、世界規模のネット販売を行うアリババのサイトを活用した海外輸出の実現に取り組めます。菊川のお茶が世界中に輸出されることに大きな期待と夢を持っております。昨年、令和6年の漢字を募集したところ、最も多くの方が選んだ漢字は「夢」でした。たくさんの笑顔があふれ、未来に「夢」を持っていただけるよう、活力ある市政運営を行ってまいります。

結びに、皆様にとりましてこの一年が実り多き年でありますよう心よりお祈り申し上げ、年頭の挨拶といたします。



1区
赤堀 華 (つつじヶ丘) はな

2区
片山 太翔 (東嶺田) たいと

3区
山本 朱里 (星ヶ丘) あかり

4区
鈴木 愛理 (小川端) あいり

5区
井指 陸 (政所) りく



小学生
1500m
女子
松下 陽愛 (河東) ひより



小学生
1500m
男子
岡本 颯太 (白岩下) そうた

しずおか 市の部 11位
市町対抗駅伝
過去最高順位でフィニッシュ
チーム全員でつないだ襷



12月2日、静岡市内を舞台に行われた第24回しずおか市町対抗駅伝大会。菊川市は2時間19分30秒、市の部11位でゴールし、過去最高順位の結果を残しました。郷土の誇りを胸に、また市民の熱い期待を背負って駿河路を駆け抜けた選手たちの様子を振り返ります。
問い合わせ NPO法人菊川市スポーツ協会(市民総合体育館内☎73-0115)



6区
角皆 智史 (掛川市) さとし



7区
服部 蓮斗 (西ヶ崎) はすと



12区
三浦 拓也 (掛川市) たくや



11区
落合 尊翔 (上本所) みこと



10区
馬込 千帆 (静岡市) ちほ



9区
岡本 睦祥 (西平尾) ちさき



8区
山下 真冬花 (堀田) まどか

撮影協力:伊豆市・御前崎市・川根本町・函南町・清水町・長泉町・富士市・牧之原市・三島市・森町・吉田町

◆ふるさとへの思いを襷にこめて力走
菊川市チームは、1区で赤堀華選手が軽快な走りを見せ、7区でタスキをつなぎます。その後、6区終了時点で15位となりましたが、続く7区では服部蓮斗選手が区間3位の快走を見せ、12位まで追いつきます。11区の落合尊翔選手が区間5位の力強い走りを見せ、11位でアンカーの三浦拓也選手にタスキをつなぐと、三浦選手は後続に順位を譲ることなく、ゴールの草薙陸上競技場に入り、過去最高順位でフィニッシュしました。



◆温かいご声援、ありがとうございました
私たちは「考え、学び合い、共に伸びる菊川市チーム」を目標に半年間練習を積み重ねてきました。大会では、目標タイムを31秒も上回るだけでなく過去最高順位にもなり二重の喜びです。そして、練習に参加した皆さんが走力の向上とともに人間的に成長したことも、大きな収穫です。私たちをさまざまな形で支えてくださった菊川市民の皆様に感謝申し上げます。



北原 弘明 監督

たくさんの投票、ありがとうございました！
市制20周年記念ロゴマーク決定！

菊川市では、市制20周年の記念イヤーを多くの皆さんと一緒に盛り上げていくため、全国から応募があった180作品の中から、一次選考で選ばれた4作品を対象に、一般投票を行いました。投票総数633票（デジタル投票335票、直接投票298票）のうち、総得票数が一番多かった作品をロゴマークとして決定しました。

問い合わせ 営業戦略課営業広報係（☎35-0924）



■ロゴマークデザインの説明

「2」の部分に深蒸し茶、千框の棚田、市のコミュニティバス、産業、菊川駅など市を代表するもので形成しています。

「0」の部分は「しあわせのわ」を表現するために3重の輪（ひと、自然・お茶、未来・産業）にして、真ん中にマスコットキャラクターのきくのんを入れました。

■制作者コメント

作品が選ばれてとてもうれしい気持ちでいっぱいです。投票いただきありがとうございました。「きくのん」の可愛さを出しつつ、菊川市の魅力も伝えられるロゴになるよう作成しました。20周年の記念に関われることに喜びを感じつつ、菊川市がますます発展することを願っています。
穴見 あなみ 颯人 はやと / デザイナー（鹿児島県）

■ぜひご活用ください

ロゴマークはチラシやホームページ、グッズなどさまざまなものにお使いいただけます。市制20周年を盛り上げ、周知していくため、積極的にご活用ください。

ロゴマークを使用する場合には、あらかじめ申請が必要です。

使用開始前に「使用申請書」を営業戦略課へ提出してください。

詳しくは、市ホームページ（右記）をご覧ください。

- 使用申請の受付開始 1月17日（水）
- 使用可能期限 4月1日～令和7年月31日



Info
1

あなたの力が地域の活力に！

コミュニティ協議会の活動紹介

コミュニティ協議会(以下、コミ協)とは、おおむね小学校区ごとの単位で、地区内の住民や団体により構成されたまちづくり組織です。市内には、全11地区にコミ協があり、自分たちの地区をもっと住み良くするため、地域のさまざまな団体と連携・協力しながら活動しています。あなたも、コミ協の活動を通じて地域づくりに参加してみませんか？

問い合わせ 地域支援課市民協働係(プラザきくる内☎35-0925)



▲加茂地区文化祭でのステージ発表

■こんな活動をしています

コミ協では、地区ごとに地区センター祭りや文化祭、スポーツ大会などの地域住民が親睦を深めたり、交流したりする活動を行っています。また、地域の美化活動や防災活動、高齢者サロンの運営など、地域課題の解決に向けた取り組みも行っていきます。

地区住民の交流を深めるイベント活動



▲地域住民が親睦を深める地区センターまつり

地域課題の解決に向けた活動



▲高齢者が楽しく交流できる場を作る昭和いきいきサロン(河城地区)

■コミ協の活動が再開されています

昨年度までコミ協の活動は、新型コロナウイルスの影響で規模縮小や中止を余儀なくされていましたが、徐々に活動が再開され、従来の賑わいを取り戻し始めました。さらに、新たな取り組みやさまざまな団体と連携・協力をするなど、活動の広がりもみられます。

また、市民協働センターのコーディネートにより、活動の場を求めるグループや団体とコミ協などによる、マッチング事業も推進されています。



▲芝生で水遊び わくわくキッズ(小笠南地区)

西方宿題会

(西方地区コミュニティ協議会)

「地域でつくる第3の子どもの居場所」をテーマに、地域の高校生が発案、企画、運営したイベント。西方地区コミ協と連携し、小学生が高校生や地域のシニア世代と宿題会やお楽しみイベントで交流しました。市民協働センターがマッチングを支援した事業です。



内田っ子くらぶサイエンス教室

(内田地区コミュニティ協議会)

青少年の健全育成を図るとともに、地域の子どもたちに科学の楽しさを体験してもらおうと開催しています。

昨年8月20日の教室では、ペットボトルロケットの製作から発射までを児童や保護者、地域のボランティアと一緒に行いました。



■コミ協の活動に参加してみませんか

皆さんもコミ協の活動に参加して、地域を盛り上げてみませんか。各地区のコミ協が開催しているイベントや活動にぜひ参加してみてください。どんな活動が行われているか興味のある人は、コミ協からのチラシや市ホームページ(右記)をご覧ください。地域支援課市民協働係までお気軽にお問い合わせください。



Info
2

受けていますか？がん検診

令和6年度 菊川市総合検診

日本人の2人に1人が、がんにかかるといわれています。一方で、がんは早期発見・早期治療ができれば「治せる病気」になりつつあります。

1年に1回がん検診を受け、自身の健康状態を確認しましょう。また、気になる症状などがあれば、検診を待たずに医療機関を受診しましょう。



申し込み・問い合わせ 健康づくり課成人保健係(プラザけやき内☎37-1112)

申込期限・申込方法・注意事項

申込期限 5月31日(金)

申込方法

- ①電話申し込み(☎37-1112)
- ②健康づくり課窓口へ直接(プラザけやき内)
- ③申し込みフォーム(右記)

※24時間申し込み可能



注意事項

令和5年度(婦人科検診は令和4年度)に受診した項目は、「令和5年度のみ受診」「令和6年度は希望なし」などの申し出がない限り、令和6年度も自動的に受診項目として申込登録するため、申し込みは不要です。

※申し込みをして、実際には受診しなかった人は、登録が解除され案内通知が送付されません。検診を希望する人は、再度申し込みください。

※検診の通知は、8月頃発送します。

検診一覧

検診の種類		対象者(年齢は令和6年4月1日現在)	内容	自己負担額	時期
総合検診(集団)	胃がん検診	40歳以上 昭和59年4月1日以前生まれの人	バリウム検査	1,300円	令和6年9月～令和7年1月
	大腸がん検診		便潜血検査	400円	
	胸部検診	40歳以上(65歳以上は結核検診を含む) 昭和59年4月1日以前生まれの人	レントゲン	200円	
	前立腺がん検診	50歳以上の男性 昭和49年4月1日以前生まれの男性	血液検査	1,000円	
	乳がん検診	40歳以上の女性(隔年実施) 昭和59年4月1日以前生まれの女性 ※令和5年度に市の補助で検診を受けていない人	マンモグラフィ	1,300円	
	子宮頸がん検診	20歳以上の女性(隔年実施)【注】 平成16年4月1日以前生まれの女性 ※令和5年度に市の補助で検診を受けていない人	子宮頸部細胞診	1,100円	
	肝炎検査	40歳以上で市の肝炎検査を受けたことがない人 (40・45・50・55・60・65歳の人は無料)	血液検査 (B型・C型)	1,000円	
	骨粗しょう症検診	40・45・50・55・60・65・70歳の女性	骨塩定量検査 (X線)	800円	
	30代生活習慣病健診	30～38歳 昭和60年4月2日～平成6年4月1日生まれの人 ※40歳からは特定健診の対象です。 医療保険者に問い合わせください。	身体計測・ 血液検査等	1,500円	
婦人科検診(個別)	乳がん検診 <実施医療機関> ・菊川病院健診センター	40歳以上の女性(隔年実施) 昭和59年4月1日以前生まれの女性 ※令和5年度に市の補助で検診を受けていない人	マンモグラフィ	1,500円	
	子宮頸がん検診 <実施医療機関> ・菊川病院健診センター ・松下産婦人科医院	20歳以上の女性(隔年実施)【注】 平成16年4月1日以前生まれの女性 ※令和5年度に市の補助で検診を受けていない人	子宮頸部細胞診	1,300円	

※総合検診は日時指定になります(予約制)。
※申し込みした検診については同一日に受診できません。

【注】20～39歳の人で子宮頸がん検診を受ける場合、同時に乳房エコー検査を受けることができます。
(乳房エコー検査のみでは受けられません。)

Info
3

イベント会場や地域の集まりで健康チェックができます 茶ちゃっと！出張健康チェック

健康チェック機器を持ってあなたの地域に伺います。「健康は気になるけど、時間もないし…」そんな人も「ちゃちゃっと」健康を見直す機会にしませんか？

問い合わせ 健康づくり課成人保健係(プラザけやき内☎37-1112)



健康チェックのできること

機器の種類・名前	測定内容
体組成計(インボディ)	体重、筋肉量、体脂肪量、体水分量、基礎代謝等がわかります。
血管年齢測定	指先で血管年齢を推測し、年齢別の平均値等と比較することができます。
簡易貧血検査	指先の血流の様子で貧血の目安となるヘモグロビン数値を推定します。
血行動態観察システム搭載全自動血圧計	血圧測定に加えて、血管の血液循環状態を7つのタイプに判定できます。
運動機能分析機	立ち上がる動作の様子で、運動のパワー、スピード、バランスを測定します。

※用意できる健康チェック機器は、場所や時期により異なります。詳細は、市ホームページ(右記)をご覧くださいか、健康づくり課までお問い合わせください。

出前行政講座でも出張受付中です！

市内在住・在勤・在学の10人以上のグループなら、出張健康チェックを出前行政講座として申し込むことができます。

お住まいの地域で健康チェックをしてみませんか。



Info
4

物価高騰対応重点支援給付金事業 住民税非課税世帯に現金7万円を給付

エネルギー・食料品などの物価高騰により、特に家計への影響が大きい「住民税非課税世帯」に対し、1世帯当たり7万円の現金を給付します。給付には確認書の提出や申請書の提出が必要な場合がありますので、必ず確認をお願いします。

問い合わせ 菊川市物価高騰対応重点支援給付金窓口(福祉課内☎0120-100-580)

支給対象世帯

住民税非課税世帯

令和5年12月1日時点で菊川市に住民登録がある世帯のうち、世帯全員の令和5年度の住民税均等割が非課税である世帯

※ただし、住民税が課税されている者から扶養を受けている者等のみで構成されている世帯は対象外。

支給方法

通知書(桃色の用紙)が届いた人

受給を希望しない人または振込口座などを変更したい人は、1月29日(月)までに給付金窓口へご連絡ください。連絡がない場合は、通知書に記載されている支給予定日に指定口座へ給付金を振り込みます。

※通知書の内容の通り給付を希望する場合は、連絡の必要はありません。

確認書(白色の用紙)が届いた人

確認書に記載された内容を確認の上、3月8日(金)までに市へ返送してください(必着)。受付完了後、指定口座へ振り込みます。

※確認書は1月下旬から対象者へ順次郵送します。

※期限を過ぎてしまうと給付金を受給できませんので、ご注意ください。

物価高騰対応重点支援給付金事業の詳細は市ホームページ(下記)をご覧ください。



Info
5

放っておくと大変なことに！

空き家は適正に管理しましょう

管理されていない空家等が地域の景観を損ねたり、生命や財産を脅かしたりしていることが社会問題となっています。空家等が管理不全に陥る前に、適切な維持管理や活用の検討をしましょう。

問い合わせ 都市計画課住宅建築係 (☎35-0957)



「空家等対策の推進に関する特別措置法」が改正されました

令和5年12月に空家等対策の推進に関する特別措置法の改正法が施行されました。この改正により、適切な管理が行われておらず、そのまま放置すれば特定空家等*に該当するおそれのある空家等が「管理不全空家等」として認定されることになりました。管理不全空家等に認定されると、市から指導、勧告の順に改善を求められ、勧告を受けると、固定資産税が減額となる「住宅用地特例」が解除されてしまいます。空家等が危険な状態にならないよう、適正に管理し、困ったときは専門の窓口へ早めに相談しましょう。詳細は市ホームページ(右記)をご覧ください。

※そのまま放置すれば著しく保安上危険、衛生上有害、景観毀損、その他生活環境の保全を図るために不適切である状態の空家等



空家等の適正管理7つのチェック項目



一つでも該当する場合は、老朽化が進むおそれがあるだけでなく、近隣住民の生活環境にも影響を及ぼす可能性があります。定期的に確認し、管理の徹底や補修を行いましょ。

困ったときの相談窓口

- ・敷地内の除草や樹木を剪定したい
菊川市シルバー人材センター
(☎35-2099)
※上記の他、造園業者などに問い合わせください。
- ・建物の耐震補強やリフォームしたい
静岡県建築士会・西部ブロック
(☎053-451-5166)
- ・内容別に相談できる専門家を知りたい
あんしん建物相談室「ミーナ葵」
(☎054-202-5590)
- ・管理されていない空家がある
菊川市役所都市計画課住宅建築係
(☎35-0957)
- ・空き家の賃貸や売買など活用したい
静岡県宅地建物取引業協会
(☎054-247-2103)

空き家相談会を開催します

宅地建物取引士に無料で相談できる市主催の相談会です。

日時 2月3日(土)午後1時～5時

会場 町部地区センター

※完全予約制です。予約方法などの詳細は、市ホームページ(右記)からご覧ください。



4月1日から相続登記が義務化されます

相続により不動産を取得した人は、取得したことを知った日から3年以内に相続登記の手続きをしなければなりません。

- ・令和6年4月1日以前の相続で取得した不動産も対象になります。
- ・正当な理由なく相続登記の手続きをしなかった場合、10万円以下の過料に処される場合があります。

相続登記に関する相談は司法書士へ

司法書士は、相続登記の手続きに必要な書類の作成などを行う専門家です。司法書士以外に相続登記の手続きを依頼すると、トラブルの原因や法律違反になる可能性があります。

・静岡県司法書士会

電話相談 ☎054-289-3704 午後2時～5時

面談相談予約 ☎054-289-3700 午前9時～午後5時

※いずれも無料、平日のみ対応

・司法書士無料法律相談(市の相談窓口)

相談日時 毎月第4水曜日 午後3時～5時

問い合わせ 地域支援課自治振興係(プラザきくる内 ☎35-0925)

※事前予約制。詳細は、p14「2月の相談窓口」をご覧ください。

Info
6

住宅にお困りの皆さんへ

市営住宅へ入居しませんか？

市営住宅は、住宅に困っている収入が比較的少ない世帯に向けた、公営の賃貸住宅です。現在、市内3カ所の市営住宅で入居希望を受け付けています。

問い合わせ 都市計画課住宅建築係 (☎35-0957)

随時入居
募集中



入居条件に
合う人は
内覧できます。
※左記問い合わせ
先へ電話で予約
してください。

■入居条件

以下の①～⑨をすべて満たす人

- ①親族関係のある2人以上が入居すること
※上本所団地は50歳以上の人、長池・赤土団地では60歳以上の人や重度の障がいがある人、生活保護を受けている人などは単身でも入居できます。ただし、戸籍上も単身であることが原則です。
- ②世帯の合計月収(※)が次の金額以下であること
・高校生以下の子どもがいる世帯、60歳以上のみの世帯、障がい者がいる世帯…25万9,000円
・上記以外の世帯…15万8,000円
※税法上の所得の扱いとは異なります。詳しくは担当課へ問い合わせ下さい。
- ③住宅に困っている(持ち家などが無い)こと
- ④申し込みにあたって、不自然に世帯員を増やしたり減らしたりしていないこと
- ⑤連帯保証人(住所および家計が別で、近隣に居住し、申込者と同等以上の収入がある者)が2人いること

- ⑥自治会活動(役員の引受も含む)に参加できること
- ⑦入居するすべての人に、税金の滞納がないこと
- ⑧申込者および同居予定の親族が暴力団員ではないこと
- ⑨入居中および退去時修繕費が生じることに、同意できること

■注意事項

- ・申し込みは1世帯1住宅に限ります。
- ・部屋を選ぶことはできません。
- ・現在、公営住宅へ住んでいる人は、原則申し込みはできません。
- ・申し込みから部屋の引き渡しまでは、およそ2カ月かかります。
- ・敷金として家賃3カ月分を納入していただきます。
- ・家賃は収入によって変動します。
- ・家賃の他に毎月、自治会費、駐車場代が必要となります。

市営住宅の紹介

上本所団地(本所364) 築30年

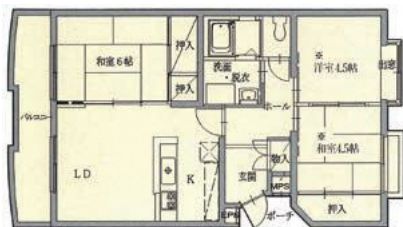

参考家賃

3LDK 2万600円～5万3,000円

学区 河城小、菊川東中

設備 ユニットバス(自動お湯張り機能つき)

周辺施設 徒歩15分圏内にドラッグストア、コンビニあり

長池団地(加茂3463-1) 築34年

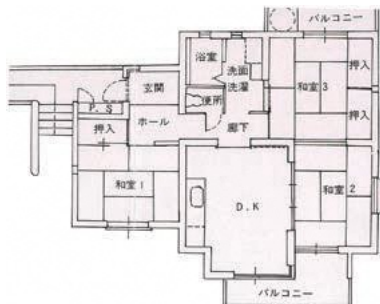

参考家賃

3DK 1万9,500円～4万5,500円

学区 加茂小、菊川西中

設備 ユニットバス(電気温水器)

周辺施設 徒歩15分圏内にドラッグストア、コンビニ、病院あり

赤土団地(赤土1920-7) 築20年



参考家賃

1LDK 1万6,800円～3万8,600円

2LDK 2万600円～4万7,500円

3LDK 2万3,900円～5万4,800円

学区 小笠東小、岳洋中

設備 ユニットバス(自動お湯張り機能つき)、エレベーター

周辺施設 徒歩15分圏内にスーパー、ドラッグストア、コンビニ、病院あり

手話を体験してみませんか 手話講習会を開催

日時 2月14日(水)・21日(水)・28日(水)午後7時～8時30分

会場 プラザけやき 2階検診ホール

講師 菊川市身体障害者福祉会
ろうあ部 部員

対象 市内在住、または在勤、在学
の中学校卒業以上の人

定員 20人※先着順

受講料 無料

申込期限 2月5日(月)

申込方法 下記へ電話、またはFAX、申し込みフォーム(右記)から申し込み



申・問 福祉課障がい者福祉係
(プラザけやき内☎37-1252、
FAX37-1255)

お口のプロから学ぶ 「フレイル予防教室」を開催

要介護や寝たきりになるのを防ぐためには、自分の心と身体の状態を知ることが大切です。自分らしく生き生きとした社会生活を送るため、ぜひ参加ください。

日程 2月19日(月)・26日(月)、3月11日(月)※全3回講座

時間 午前10時～11時30分

会場 プラザけやき 2階検診ホール

講師 歯科医師、歯科衛生士、言語聴覚士

内容 口の健康チェック、誤嚥性肺炎とその予防など

定員 20人※先着順

申込期限 2月15日(木)

申込方法 下記へ電話で申し込み

申・問 長寿介護課高齢者福祉係
(プラザけやき内☎37-1254)

その他

others information

下水道計画案の図書縦覧を行います

下水道計画案の内容

菊川市公共下水道事業計画変更案

縦覧期間 2月7日(水)～21日(水)

午前8時15分～午後5時

※土日・祝日を除く

縦覧場所 下水道課窓口(菊川浄化センター内)

※詳細は下記へ問い合わせください。

問 下水道課庶務係(☎35-0933)

※は健康マイレージスタンプ対象事業

保健・福祉

health and welfare

誰でも参加できる地域の居場所 「またきてカフェ」を開催

●またきてカフェ「和」

日時 2月2日(金)

午後1時30分～3時

会場 小笠東地区コミュニティセンター

内容 100才まで脳いきいき、大人の寺子屋!

定員 15人※先着順 **参加費** 無料

申込期限 2月1日(木)

申込方法 下記へ電話で申し込み

申・問 松秀園(☎63-1100)

●またきてカフェin報恩寺

日時 2月6日(火)

午後1時30分～3時

会場 報恩寺(堀之内1219)

内容 住職法話、おいしい日本茶の入れ方講座

参加費 無料

申込方法 下記へ電話で申し込み
※送迎が必要な人は事前にご相談ください。

申・問 光陽荘(☎36-5051、平日午前9時～午後5時)

●またきてカフェinうらら

日時 2月15日(木)

午後2時～3時30分

会場 特別養護老人ホーム喜久の園地域交流センター「うらら」(仲島2-4-16)

内容 歌声喫茶(カラオケ&飲み物・お菓子)、介護相談(希望者)、他

定員 20人※先着順

参加費 無料

申込方法 下記へ電話で申し込み

申・問 喜久の園(☎37-1231)

心を静めるコツ&コーヒーで ホッと一息「介護者のつどい」

日時 2月9日(金)

午後1時30分～3時15分

会場 プラザけやき 2階検診ホール

講師 佃芳美氏、掛川一風堂 荒川佳也氏

定員 20人※先着順

申込期限 2月5日(月)

申込方法 下記へ電話で申し込み

申・問 長寿介護課包括支援係
(包括支援センターあかつち窓口
☎73-1818)

募集

invite information

皆さんの意見を聞かせてください 新しく変わる市役所外壁デザイン

市では、老朽化した市役所本庁舎の外壁改修工事を進めています。今後、全面的な改修を実施予定です。新しく生まれ変わる市役所のデザインに、市民の皆さまの意見を反映するため、アンケートを実施しています。ご協力をお願いします。

回答期限 2月9日(金)

回答方法 専用フォーム

(右記)から回答できます。

申・問 防災強靱化室防災強靱化係
(☎35-0962)

介護保険制度周知用パンフレットへの 広告掲載事業者を募集

印刷部数 1万8千部※配布期間内に増刷を行う場合があります。

配布期間 4月上旬～令和9年3月31日

広告掲載枠 A4パンフレットの裏表紙下段に4枠

広告の大きさ 縦45mm×横90mm/枠

広告掲載料 1万8千円/枠※最低価格

申込期限 2月13日(火)

申込方法 市ホームページ(下記)からダウンロードした申込書に必要事項を記入し、広告原案の見本などの提出書類を添えて下記へ郵送、または持参して申し込み

※詳細はホームページ

(右記)をご覧ください。

申・問 長寿介護課介護保険係
(プラザけやき内☎37-1253)

催し

event information

大好評「おいしい肉の日」in菊川 第2回畜産フェアを開催します

県内の美味しい畜産物の販売や動物ミニ講座を行います。

日時 2月18日(日)

午前10時～午後3時

会場 おがさセントラルパーク

(下平川6227)

※詳細はホームページ

(右記)をご覧ください。

問 県経済産業部農業局畜産振興課
(☎054-221-3648)

令和5年10月から令和6年1月分の児童手当の支給について 2月15日(木)に受給者の口座に振り込みますのでご確認ください。また、口座情報世帯構成などに変更があった人は、早急に子育て応援課に申し出てください。 子育て応援課(プラザけやき内☎35-0914)

気軽に電話ください。暮らしなんでも無料相談 日常生活で起こるトラブルや悩みごと、家庭問題、介護、法律、年金などの相談を受け付け、解決方法の提案や相談窓口を紹介します。1人で悩まずに気軽に電話してください。受付日時 平日午前9時～午後5時 ④ライフサポートセンター中東遠事務所(☎0538-33-3715)

パブリックコメントを実施し、広く意見を募集します

意見を募集する計画

①菊川市地球温暖化対策実行計画(区域施策編)及び菊川市気候変動適応計画(案)

②菊川市避難行動要支援者避難支援プラン(案)

募集期間 ①2月5日(月)～3月4日(月) ②2月22日(木)～3月21日(木)

意見を提出できる人 市内に居住・通勤・通学している人、市内に事務所・事業所を有する人、その他計画の関係者

資料閲覧場所 各担当課、市役所本庁舎、市立図書館行政資料コーナー、市ホームページ(右記) ※詳細は担当課へ問い合わせください。



☎ ①環境推進課環境政策係(☎35-0916)

②福祉課社会福祉係(プラザげやき内☎37-1123)

市役所会計年度任用職員(非常勤職員)を募集します

職種 事務補佐員(窓口対応、電話対応、パソコンを使用した資料作成・入力業務など)

採用人数 若干名

受験資格 パソコン(ワード、エクセル)処理技能を有する人

賃金(勤務体系) ①月給14万6,400円(勤務時間:7時間/日、週5日)

②時給1,037円(勤務時間:4時間/日、週5日)

その他手当等 期末手当・交通費(駐車場代1,000円/月 徴収あり)など

雇用期間 4月1日～令和7年3月31日

就業時間 ①平日の午前9時～午後5時(休憩時間60分)

②平日の午前9時～午後2時(休憩時間60分)

※採用部署により、就業時間が異なる場合があります。

休日 土日・祝日、年末年始(12月29日～1月3日)

勤務場所 市役所本庁舎、プラザげやき、中央公民館など

加入保険等 ①共済組合(健康保険)、厚生年金保険、雇用保険、非常勤公務災害補償 ②雇用保険、非常勤公務災害補償

申込期限 2月8日(木)

申込方法 市販の履歴書に必要事項を記入し、写真を貼付のうえ市役所本庁舎2階総務課人事研修係へ提出(受付時間:平日の午前8時15分～午後5時)

選考方法 2月下旬に面接実施(日程は後日お伝えします)

☎・☎ 総務課人事研修係(☎35-0921)

国民年金保険料をまとめて前納するとお得です!

国民年金には、保険料をまとめて前払いすると割引になる前納制度があります。口座振替の場合では、6カ月前納でおよそ1,130円、1年前納でおよそ4,150円、2年前納ではおよそ1万6,100円の割引となります。

※割引額は令和5年度国民年金保険料をベースにしたものです。

申込期限 2月29日(木) ※掛川年金事務所必着

※申込方法などの詳細は、ホームページ(右記)をご覧ください。



☎・☎ 市民課国保年金係(☎35-0915)

掛川年金事務所国民年金課(☎21-5524自動音声案内2→2)

児童手当受給中の公務員の皆さん臨時給付金の申請はお済みですか

令和5年4月1日時点で菊川市に居住し、令和5年4月分の児童手当を所属庁から支給された公務員を対象に、「菊川市子育て世帯臨時特別給付金」の申請を受け付けています。

※市から児童手当を支給された人は、8月25日に支給済みです。

※詳細は市ホームページ(右記)をご覧ください。



☎・☎ 子育て応援課こども福祉係(プラザげやき内☎35-0914)

ろうきん掛川と市の「教育ローン」「住宅ローン」のお知らせ

●「市教育ローン」

最大返済期間が5年から10年に延長されました。

融資額 学生1人あたり200万円以内

金利 年1.40%(固定金利)

返済期間 10年以内

対象 前年年収が150万円以上1,000万円以下である市内在住の勤労者

●「市住宅ローン」

金利が下がりました。

融資額 100万円以上500万円以下

金利 返済期間5年 固定年0.70%

返済期間10年 固定年0.85%

対象 市内で住宅を新築や増改築、または建売住宅、中古住宅、住宅用土地を購入する予定のある市内在住の勤労者

☎・☎ ろうきん掛川支店
(☎24-5111)

家計調査にご協力をお願いします

家計調査は、無作為抽出された世帯に家計の収支を家計簿へ記入してもらう調査です。県知事が任命した調査員が選定された世帯を訪問して調査書類を配布します。調査結果は、皆さんの暮らしに活かされています。調査員が伺ったときは、ご協力をお願いします。

※詳細は下記へ問い合わせください。

☎ 県知事直轄組織統計調査課消費班
(☎054-221-2236・2247)

確認しましょう静岡県の最低賃金改正のお知らせ

県内の事業場で働くすべての労働者(パートやアルバイトなどを含む)に適用される「静岡県最低賃金」は、令和5年10月1日から「時間額984円」と改正されています。また、特定の産業に従事する労働者に適用される「特定最低賃金」は、令和5年12月21日から改正されています。

※詳細はホームページ(右記)をご覧ください。



☎ 静岡労働局賃金室
(☎054-254-6315)

日曜開庁

2月11日…市役所本庁市民課 (☎35-0917)

2月25日…市役所小笠支所小笠市民課 (☎73-1111)

時 間 午前8時15分～午後0時15分

取扱業務 (①～②は、来庁者本人およびその同一世帯員分のみ取り扱います)

①現在の住民票写しの交付(菊川市分のみ)

②印鑑登録証明書の交付

③来庁者本人の印鑑登録手続き

④来庁者本人の現在戸籍の謄本・抄本の交付

※市税などの支払いについては受け付けておりませんので、ご注意ください。

水曜日業務延長

2月7日、14日、21日、28日

時 間 午前8時15分～午後7時

実施部署 市役所本庁、小笠支所、中央公民館、水道料金お客さまセンター、プラザけやき(社会福祉協議会と児童館を除く)

※業務により再度の来庁をお願いする場合があります。詳細はホームページをご覧ください。事前にご利用のある課へ問い合わせください。

日・曜	行 事 名	時 間	行 場 所	問 い 合 せ (電話番号)
18 (日)	ノルディックウォーク教室 黒田代官屋敷コース(黒田代官屋敷、塩の道公園、他)	8:50～	蓮池公園駐車場	アプロス菊川事務局(☎73-0115)
	日曜おはなし会	10:30～11:10	菊川文庫	菊川文庫(☎36-2220)
20 (火)	地元を歩こう会(黒田代官屋敷(梅まつり))	9:00～	内田地区センター	地元を歩こう会事務局(☎36-5406)
	子育てレッスン(ライフプランニング)	10:00～11:00	きくがわ子育て支援センター	きくがわ子育て支援センター(☎37-1135)
21 (水)	2月市議会定例会(質疑・付託)	9:00～	市役所本庁4階議場	議会事務局(☎35-0941)
	0歳児ふれあいタイム「はじめの一步(危険防止講座)」	10:00～11:00	きくがわ子育て支援センター	きくがわ子育て支援センター(☎37-1135)
	すいようおはなし会	15:00～15:30	菊川文庫	菊川文庫(☎36-2220)
24 (土)	すいようおはなし会	15:30～16:00	小笠図書館	小笠図書館(☎73-1132)
	小中高生ブレイルーム	13:00～16:30	菊川児童館	菊川児童館(☎37-1135)
25 (日)	小中高生ひろば	13:00～16:30	小笠児童館	小笠児童館(☎73-5698)
	日曜開庁	8:15～12:15	市役所小笠支所小笠市民課	小笠市民課(☎73-1111)
27 (火)	日曜おはなし会	10:30～11:10	小笠図書館	小笠図書館(☎73-1132)
	1歳児ふれあいタイム(親子あそび&ママヨガ)	10:00～10:45	菊川児童館	菊川児童館(☎37-1135)
28 (水)	ココロタイム(親子ヨガ)	10:00～11:00	おがさ子育て支援センター	おがさ子育て支援センター(☎73-5698)
	0・1・2おはなし会	10:30～11:00	菊川文庫	菊川文庫(☎36-2220)
	すいようおはなし会	15:00～15:30	菊川文庫	菊川文庫(☎36-2220)
	すいようおはなし会	15:30～16:00	小笠図書館	小笠図書館(☎73-1132)

※現在掲載中の行事などが中止・延期になる場合があります。開催の有無については、市ホームページをご覧ください。各問い合わせ先に確認ください。

	名 称	日・曜	受付時間	対 象	会 場
健康 カ レ ン ダ ー	6カ月児相談	6 (火)	9:00～ 9:30	R 5.7月1～15日生	プラザけやき
		16 (金)		R 5.7月16～31日生	
	1歳お誕生日相談	20 (火)	9:00～ 9:30	R 5.3月1～15日生	
		28 (水)		R 5.3月16～31日生	
	1歳6カ月児健診	15 (木)	13:00～13:30	R 4.7月生	
	2歳児歯科健診	26 (月)	13:00～13:30	R 4.1月生	
	2歳6カ月児歯科健診	19 (月)	13:00～13:30	R 3.7月生	
	3歳児健診	7 (水)	13:00～13:30	R 3.1月1～15日生	
		21 (水)		R 3.1月16～31日生	
	乳幼児健康相談	1 (木)	9:15～10:45	乳児 0～6カ月児(身体測定、育児相談、栄養相談)	
		2 (金)		乳児 7カ月児～1歳未満(身体測定、育児相談、栄養相談)	
		5 (月)		幼児 1歳～(身体測定、育児相談、栄養相談) 計測のみを希望の人	
離乳食教室	14 (水)	9:15～ 9:40	R 5.10月生		
成人健康相談	29 (木)	9:15～11:00	成人		

問い合わせ 子育て応援課母子保健係(プラザけやき内☎37-1136) 健康づくり課成人保健係(プラザけやき内☎37-1112)

2月の納税と公共料金

国民健康保険税	第 8 期
後期高齢者医療保険料	第 7 期
介護保険料	第 6 期
市営住宅使用料	2 月 分
保育認定使用料(保育料)	2 月 分
放課後児童クラブ利用料	2 月 分
上下水道料金(A地区)	12・1 月分

日・曜	行 事 名	時 間	場 所	問い合わせ(電話番号)
3 (土)	歩け歩け運動(丹野池)	9:00~	横地地区センター	菊川市歩こう会事務局(☎090-2134-2759)
	小中高生プレイルーム	13:00~16:30	菊川児童館	菊川児童館(☎37-1135)
	小中高生ひろば	13:00~16:30	小笠児童館	小笠児童館(☎73-5698)
4 (日)	長屋門フェスタ2024	10:00~14:30	黒田代官屋敷駐車場	ひらかわ会館(☎73-1010)
	第18回黒田代官屋敷梅まつり(~3月3日)	10:00~15:00	黒田代官屋敷	ひらかわ会館(☎73-1010)
7 (水)	にこにこ誕生会	11:10~11:30	菊川児童館	菊川児童館(☎37-1135)
	すいようおはなし会	15:00~15:30	菊川文庫	菊川文庫(☎36-2220)
	すいようおはなし会	15:30~16:00	小笠図書館	小笠図書館(☎73-1132)
8 (木)	0歳児ふれあいタイム(親子リトミック)	10:00~10:45	菊川児童館	菊川児童館(☎37-1135)
9 (金)	定例教育委員会	9:30~	中央公民館	教育総務課(☎73-1136)
	移動子育て支援センター「すくすくひろば」	10:00~11:00	河城地区センター	きくがわ子育て支援センター(☎37-1135)
10 (土)	本のリサイクル市(~18日)	10:00~	菊川文庫	菊川文庫(☎36-2220)
	小学生チャレンジGO! (日産わくわくエコスクール)	①10:00~11:00 ②13:30~14:30	小笠児童館	小笠児童館(☎73-5698)
	菊川おもちゃ図書館「あそぼ」	13:30~15:00	菊川児童館	菊川児童館(☎37-1135)
11 (日)	日曜開庁	8:15~12:15	市役所本庁市民課	市民課(☎35-0917)
13 (火)	2月市議会定例会(施政方針・議案説明)	9:00~	市役所本庁4階議場	議会事務局(☎35-0941)
	2~3歳児ふれあいタイム(親子で運動あそび)	10:00~10:45	菊川児童館	菊川児童館(☎37-1135)
	みんなのひろば(うんどうあそび)	10:00~11:00	小笠児童館	小笠児童館(☎73-5698)
14 (水)	2月市議会定例会(施政方針・議案説明)	9:00~	市役所本庁4階議場	議会事務局(☎35-0941)
	ちびっこおたのしみ館(カラフル魚釣り作り)	10:00~11:00	おがさ子育て支援センター	おがさ子育て支援センター(☎73-5698)
	0・1・2おはなし会	10:30~11:00	菊川文庫	菊川文庫(☎36-2220)
	にこにこ工作	11:10~11:30	菊川児童館	菊川児童館(☎37-1135)
	すいようおはなし会	15:00~15:30	菊川文庫	菊川文庫(☎36-2220)
	すいようおはなし会	15:30~16:00	小笠図書館	小笠図書館(☎73-1132)
15 (木)	おしゃべりひろば(指先のおもちゃ作り)	10:00~11:00	きくがわ子育て支援センター	きくがわ子育て支援センター(☎37-1135)
	頭と心と体の講座(食育講座)	10:00~11:00	おがさ子育て支援センター	おがさ子育て支援センター(☎73-5698)
	0・1・2おはなし会	10:30~11:00	小笠図書館	小笠図書館(☎73-1132)
16 (金)	おしごと相談所「なでしてワーク」	9:30~11:30	プラザきくる3階会議室	商工観光課(☎ 35-0936)
	誕生会	11:00~11:30	おがさ子育て支援センター	おがさ子育て支援センター(☎73-5698)
17 (土)	おりがみタイム(ハートの風船)	15:30~16:00	小笠児童館	小笠児童館(☎73-5698)
	普通救命講習会(e-ラーニング)	9:00~11:00	消防署2階救急指導室	消防署(☎35-3283)
	小学生土曜クラブ「クッキング(チョコレートトライフル)」	9:30~11:00	菊川児童館	菊川児童館(☎37-1135)
	小中高生プレイルーム	13:00~16:30	菊川児童館	菊川児童館(☎37-1135)
	小中高生ひろば	13:00~16:30	小笠児童館	小笠児童館(☎73-5698)

2月の相談窓口

※掲載中の相談窓口が中止・延期される場合があります。開催の有無については、各問い合わせ先に確認ください。

	名称	問い合わせ	内容	日・曜	時間	会場	相談員
くらし	弁護士無料法律相談	予約は2月1日(木)からの平日午前8時15分から午後5時までに地域支援課自治振興係(ブラザきくる内☎35-0925)へ	菊川市民対象の交通事故などの法律に関する相談 各日5組(先着順)※要予約	第2・3火曜日	13:30～16:00 (1組30分程度)	ブラザきくる2階打合室	静岡県弁護士会指定弁護士
	犯罪被害者等支援相談	地域支援課自治振興係(ブラザきくる内☎35-0925)	犯罪被害者等支援に関する相談	平日	8:15～17:00	ブラザきくる2階地域支援課	担当職員
	外国人住民相談	地域支援課市民協働係(ブラザきくる内☎35-0925)	外国人住民の生活に関する困りごとなどの相談	平日	8:15～17:00	ブラザきくる2階地域支援課	市相談員
	消費生活相談	消費生活センター(商工観光課内☎35-0937)	商品や訪問販売など契約に関する相談	平日	8:15～17:00	市役所本庁3階相談コーナー	担当職員 消費生活相談員
	市民活動相談	市民協働センター(ブラザきくる内☎35-2220)	市民活動に関する相談	平日	9:00～18:00	市民協働センター(ブラザきくる2階)	市民協働センタースタッフなど
	行政相談	総務省行政相談センター(☎0570-090110)	国の仕事やサービス、各種制度や手続きに関する相談	平日	8:15～17:15	利用者に応じて決定	行政相談委員
子ども・教育	ひきこもり、不登校相談	社会福祉協議会生活困窮者自立相談支援センター(ブラザけやき内☎090-8321-0438)	ひきこもり、不登校に関する相談と情報提供	平日	8:15～17:00	ブラザけやき	担当職員
	家庭児童相談	子育て応援課子ども福祉係(ブラザけやき内☎35-0955)	子育ての悩みに関する相談	平日	8:15～17:00	ブラザけやき	家庭相談員
	子ども健康相談	子育て応援課(ブラザけやき内)母子保健係(☎37-1136)発達支援係(☎37-1137)	乳幼児の健康や発達に関する電話相談	平日	8:15～17:00	(電話相談)	保健師 栄養士
	教育相談	教育支援センター「このゆびと〜まれ」(中央公民館内☎73-1110)	児童・生徒・保護者の教育相談(不登校や友人関係など教育全般)※要予約	平日	9:00～14:00	中央公民館	教育相談員
	教育相談ハロー電話「ともしび」	県総合教育センター(☎0537-24-8686)	子ども(高校生年代まで)や保護者の悩み相談	平日	10:00～17:00	(電話相談)	相談員
	静岡子ども救急電話相談	静岡子ども救急電話相談(プッシュ回線・携帯電話…#8000ダイヤル回線…☎054-247-9910)	子どもが急な病気で心配なとき	毎日	24時間	(電話相談)	小児科医 保健師 看護師
健康	健康電話相談	健康づくり課成人保健係(ブラザけやき内☎37-1112)	成人の健康に関する電話相談	平日	8:15～17:00	(電話相談)	保健師 栄養士
	HIV(エイズ)検査・肝炎検査	西部保健所地域医療課(☎0538-37-2253)	エイズに関する検査※要予約※希望者は梅毒検査・B型肝炎・C型肝炎検査も受けることができます。	8日(木) 29日(木)	9:30～11:00 13:30～15:00	中遠総合庁舎西館1階検診室	医師 保健師
	精神保健福祉総合相談	西部健康福祉センター掛川支所(☎22-3263)	心の病やアルコール問題に関する相談※要予約	20日(火)	13:30～15:00 (30分3枠)	西部健康福祉センター掛川支所	専門医
	きくがわこころの健康相談	福祉課障がい者福祉係(相談支援事業所Mネット☎28-9716)	こころの悩みや病気のこと、社会参加などの生活支援の相談※要予約	平日	9:00～16:00	利用者に応じて決定	精神保健福祉士
福祉	障がい者相談	福祉課障がい者福祉係(ブラザけやき内☎37-1252)	障がい児・障がい者に関する相談	平日	8:15～17:00	ブラザけやき	担当職員
	DV相談	福祉課生活福祉係(ブラザけやき内☎37-1251)	ドメスティックバイオレンス(夫婦間、パートナーからの暴力)相談	平日	8:15～17:00	ブラザけやき	担当職員
	福祉総合相談	社会福祉協議会(ブラザけやき内☎35-3724)	福祉に関する相談	平日	8:15～17:00	ブラザけやき	担当職員
	ボランティア相談	社会福祉協議会ボランティアセンター(ブラザけやき内☎35-3724)	ボランティアの登録や募集、活動に関する相談	平日	8:15～17:00	ブラザけやき	担当職員
	心配ごと相談	社会福祉協議会(ブラザけやき内☎35-3724)	日常生活上の悩みごと、困りごとに関する相談	1日(木)	9:00～12:00	ブラザけやき	民生児童委員 行政相談委員 人権擁護委員
				5日(月)	13:00～16:00	中央公民館	
				15日(木)	13:00～16:00	ブラザけやき	
結婚相談	社会福祉協議会(ブラザけやき内☎35-3724)	結婚に関する相談※電話での相談はできません。	20日(火)	9:00～12:00	中央公民館	結婚相談員	
			3日(土) 18日(日)	9:00～12:00 (受付は11:00まで)	ブラザけやき		
高齢者	地域包括支援センターけやき窓口(ブラザけやき内☎37-1120) 地域包括支援センターあかつち窓口(家庭医療センター内☎73-1818)	介護や高齢者に関する相談	平日	8:15～17:00	ブラザけやき	担当職員	
			8:15～17:00	家庭医療センター			
住まい	司法書士無料法律相談	予約は2月1日(木)からの平日午前8時15分から午後5時までに地域支援課自治振興係(ブラザきくる内☎35-0925)へ	相続・不動産登記・成年後見などの相談 4組(先着順)※要予約	第4水曜日	15:00～17:00 (1組30分程度)	ブラザきくる2階打合室	司法書士会掛川地区支部担当司法書士
	空家相談	都市計画課住宅建築係(☎35-0957)	空家等に関する相談	平日	8:15～17:00	市役所本庁3階都市計画課	担当職員
人権	あざれあ女性相談男性相談	女性相談(☎054-272-7879) 男性相談(☎054-272-7880)	女性・男性が抱えるパートナーとの関係、家庭の問題や生き方などに関する相談	女性相談 平日・10日(土) 男性相談 3日、17日(土)	月火木金9:00～16:00 水14:00～20:00 10日(土)13:00～18:00 13:00～17:00	(電話相談)	女性の相談員 男性の相談員
	LGBT電話相談	ふじのくにLGBT電話相談(☎0120-279-585)	性のあり方に関する悩みや困りごとについての相談	6日(火)、17日(土)	18:00～22:00	(電話相談)	専門相談員
	人権相談	みんなの人権110番(☎0570-003-110)	人権に関する相談	平日	8:30～17:15	(電話相談)	人権擁護委員
事業	事業承継相談	商工観光課産業振興係(☎35-0936)	事業承継に関する相談	平日	8:15～17:00	市役所本庁3階商工観光課	担当職員

Medical

平日夜間・休日の救急診療はまず

急患診療所

- 【診療科目】 平日：内科、小児科
日曜日・祝日：内科、小児科、外科、歯科
- 【診療日】 平日夜間、日曜日・祝日

※入院や手術の必要がない救急診療は、急患診療所をご利用ください。また、受診の場合は事前に連絡してください。
※土曜日は開業医院や総合病院をご利用ください。
※交通事故と労災の診察はお受けできません。



問い合わせ 小笠掛川急患診療所 (希望の丘内・中部
ふくしあ 2階 掛川市杉谷南 1-1-30 ☎61-1299)

	昼間 (各医療機関の診療時間)	夜間 (午後7時～午後10時)	深夜 (午後10時～翌朝8時15分)
平日	菊川市内の開業医院 菊川市立総合病院	急患診療所 (受付は午後9時30分まで)	菊川市立総合病院
土曜日	菊川市内の開業医院 菊川市立総合病院	菊川市立総合病院	
日曜日・祝日	急患診療所【①午前9時～正午、 ②午後1時～午後5時】 ※歯科は午前のみ。 (受付は①午前11時30分まで、 ②午後4時30分まで)	菊川市立総合病院【午後5時～】	

※菊川市立総合病院(菊川市東横地1632、☎35-2135)での受診は原則、重症患者に限ります。

Sports Culture

開催案内・結果報告

スポーツ&文化

<スポーツ>

結果

第18回菊川市民バドミントン大会

開催日 令和5年11月19日(日)

会場 市民総合体育館

結果

	男子の部	所属チーム	女子の部	所属チーム
1部優勝 (上級)	おちあい よしたか 落合 義隆	ウォーター	しのはら みゆき 篠原 民幸	ウォーター
	おおしま ひでお 大島 秀雄		いとう ゆか 伊藤 祐佳	
2部優勝 (中級)	すぎやま まさし 杉山 真史	シャトルズ	なつが みう 夏賀 美羽	ウォーター
	すずき としかず 鈴木 利和	西山口シャトルズ	もりした こはる 森下 小暖	
3部優勝 (初級)	むらまつ しんじ 村松 伸二	菊川クラブ	いまむら けいこ 今村 恵子	菊川クラブ
	にしかわ まさはる 西川 正春		しんば さおり 榛葉 佐織	
4部優勝 (初心者)	かわくぼ ともひろ 川久保 智博	羽の風	おざわ まり 小澤 真理	まめねこ
	おおいし かいと 大石 海斗		ますだ ひとみ 増田 仁美	

📍NPO法人菊川市スポーツ協会(市民総合体育館内☎73-0115)

Data Info

データで見る菊川市の動き

- 令和5年12月末日現在の人口
菊川市総人口:47,541人(-62)
男:24,060人(-14)、女:23,481人(-48)
世帯数:18,970世帯(-3)
内・外国人住民:3,955人(-9)
- 12月の街頭犯罪等発生(認知)件数
市内総件数:3件(-)
・万引き:2件
・自転車盗:1件
- 12月の交通事故発生件数
人身事故:17件(+4)
死者:0件(-)
傷者:21件(+3)
- 12月の火災発生件数:1件(+1)
- 12月の救急件数:176件(+44)
- 12月のコミュニティバス利用者数(デマンド運行を含む)
本年:2,780人
前年:2,459人

※()内は前月に対する増減

菊川市 企業見学バスツアー

参加費無料

就活中の
学生さんと
保護者様
必見!

「市内にどんな企業があるかわからない」「よく知らない企業だから就職先として考えるのは少し不安」そんな企業への疑問や不安に応えるため、市内企業見学バスツアーを実施します。市内の魅力的な企業を訪問し、実際に働いている人から話を聞くことができる貴重な機会です。市内企業への就職を希望する人、どんな仕事に就こうか悩んでいる人もぜひ申し込みください。学生のほか、学生の保護者も参加可能です。



① 3月21日(木)

日東工業(株)菊川工場

午前11時10分～



配電盤、キャビネットの製造、販売

NOK(株)東海事業場

午後1時15分～



浄水器、燃料電池用部品の開発、製造

リョービ(株)菊川工場

午後2時30分～



アルミダイカスト製品の製造、金型のメンテナンス、加工、品質検査

松下金属工業(株)小笠工場

午後3時45分～



自動車部品、配電ボックスなど金属の加工

② 3月22日(金)

落合刃物工業(株)

午前11時10分～



お茶刈機、各種作物の刈取機の開発・製造・アフターメンテナンス

(株)三共静岡製作所

午後1時15分～



自動化、省力化機器プレス用周辺機器、各種自動機械等の製造

NOKフガクエンジニアリング(株)

午後2時30分～



金型および治工具、機械装置の設計・製造・販売

菊川シール工業(株)

午後3時45分～



自動車を中心とした輸送用機器のゴム製品の製造

③ 3月25日(月)

フライスター(株)東海工場

午後1時15分～



パン粉の製造、販売

(株)ミクニ菊川事業所

午後2時30分～



四輪車、二輪車、船外機向けのエンジン関連機能品類の開発・製造

(株)エコノス・ジャパン

午後3時45分～



殺菌装置、洗浄装置、温泉卵製造装置の製造・販売

各企業の見学時間は
1時間です



時間 ①②集合:午前10時55分 見学:午前11時10分～4時45分(昼休憩:午後0時25分～1時) 解散:午後5時
③集合:午後1時 見学:午後1時15分～4時45分 解散:午後5時

集合場所 市役所本庁駐車場

対象 高校生、大学生(専門学生および短期大学生を含む)、学生の保護者、高校の進路指導教諭

定員 各日15人 ※先着順 **申込期限** 2月20日(火)

申込方法 下記へメール、FAX、または申込フォーム(右記)から申し込み

※参加企業が変更となる場合があります。開催の有無は下記の問い合わせ先に確認ください。



▲申込フォーム

問い合わせ 商工観光課産業振興係 ☎35-0936 FAX35-2114
Mail:shoukou@ctiy.kikugawa.shizuoka.jp

問い合わせ 文化会館アエル(☎35-1515)

休館日 毎週月曜(月曜日が祝休日の場合は翌日)

販売窓口時間 午前9時～午後7時

電話購入 文化会館アエルチケット係(☎37-3232)

Web購入 文化会館アエルホームページ(右記)



アエルムービー2024

「酔拳」

公開当時24歳のジャッキー・チェンのカンフーアクションがアエル大ホールスクリーンによりみえます。香港カンフー映画の格好良さや迫力、ストーリー、キャラクターの面白さなど全てが詰まった作品です。名作映画をアエルでお楽しみください。

■日時 3月3日(日)
開演 午後1時30分
上映 午後2時

■会場 文化会館アエル大ホール

■料金
全席自由席
大人500円
高校生以下
300円

■チケット
1月28日(日)
一斉発売
※友の会割引
はありません。



第8回アエル高校生 吹奏楽フェスティバル ～第24回中東遠地区高校 吹奏楽部合同演奏会～

お待たせいたしました。アエルだけで聴ける大人気の合同演奏会を開催します。各校単独演奏や、およそ120人全員の合同演奏など3時間に渡る素晴らしい演奏会です。

■日時 3月17日(日)
開演 午後1時30分

■会場 文化会館アエル大ホール

■料金 全席自由席 前売り500円
当日券800円

■チケット 1月21日(日)一斉発売
※友の会割引はありません。



AEL Concert Series②

1966カルテット

ザ・ビートルズクラシックス

ヴァイオリン、チェロ、ピアノで構成するカルテットグループ。ザ・ビートルズの名曲を華やかにアレンジ! ビートルズの初代ディレクター高嶋弘之さん秘蔵のグッズ展示やブートークもお楽しみください。

■日時 4月14日(日)
開演 午後2時

■会場 文化会館アエル大ホール

■料金 全席指定席 3,500円(友の会
3,150円)、高校生以下1,500円

■チケット
好評販売中



Info 1

水道管にも冬支度をして寒さから守りましょう

水道管の凍結や破裂にご注意ください

これからの季節は気温が低下し、冷え込みが一段と厳しくなります。最低気温がマイナス4℃以下になると、水道管が凍結したり破裂しやすくなります。自宅などの水道管を確認して、事前の凍結防止対策をお願いします。



問い合わせ 水道課庶務係(☎73-1115)

■凍結しやすい箇所

- ・水道管が屋外にむき出しになっているところ
- ・家の北側で日の当たらないところ
- ・風が強く吹き付けるところ



■凍結を防ぐために

- ・蛇口や水道管に布や毛布、または市販の保温材などを巻きつけて保温し、その上をビニールなど水を遮断する材料で覆う
- ・メーターボックス内に保温材やタオルを入れておく
- ・水道管内の水が常に流れていると、凍りにくくなるので少量の水を蛇口から流しておく



⚠️ 出した分の水は、水道料金がかかりますので出しすぎにはご注意ください。



■凍結してしまったら

- ・自然に溶けるのを待つ
- ・凍ってしまった部分にタオルや布をかぶせて、その上からゆっくりと、ぬるま湯をかけて溶かす

⚠️ 熱湯をかけると破裂の恐れがあるので注意



■万が一、水道管が破裂してしまったら

- ・メーターボックスの中にある止水栓を閉めて、市指定の給水装置工事店に修理を依頼する

※市指定の給水装置工事店の詳細は、市ホームページ(下記)をご覧ください。

※修理費用やその他の改修などにかかる費用は、使用者の負担になります。

市ホームページ▶



今月のオススメ図書を紹介 図書館情報

■開館時間(両館共通)

午前10時～午後6時

■問い合わせ

小笠図書館(☎73-1132)
菊川文庫(☎36-2220)

■2月の休館日(両館共通)

5日(月) 12日(月・振替休日)
19日(月) 26日(月)※休館中は、ブックポストに返却して
ください(本に限ります)。

オススメBooks

一般



菊

虐殺器官

伊藤 計劃／著
早川書房

「人間の行動はある器官により規定される」。34才の若さでこの世を去った天才SF作家の著者がメッセージをのこした。その器官の働きにより、虐殺も戦争も肯定されると。衝撃の結末に心の芯から凍える作品をこの冬にどうぞ。

一般



菊 小

アルジャーノンに花束を

ダニエル・キイス／著
小尾 美佐／訳
早川書房

知能障害を持つチャーリーは、ある実験の被験者となり、天才的な知能を得ます。しかし次第に高度な知能と幼い感情の間で苦悩していきます。映画化やドラマ化もされた、愛と憎しみ、喜びと孤独を通じて人間の心の真実に迫る感動の物語です。

児童



小

ぼくしんかんせんにのったんだ

わたなべ しげお／作
おおとも やすお／絵
あかね書房

クマの「くまた」は、家族と一緒に新幹線に乗って、おじいさんの家へ向かいます。車窓から見える電車や景色とともに、物語が進みます。温かなイラストで描かれた、子どもがはじめて体験する喜びと旅の楽しさが伝わってくる絵本です。

児童



菊 小

わすれられないおくりもの

スーザン・バーレイ／作・絵
小川 仁央／訳
評論社

賢くて友達から頼りにされているアナグマは、自分の死が遠くないことも知っていました。アナグマが死んでしまったあと、友達は悲しみに暮れましたが、アナグマが心に残り続けていることを知りました。心温まる感動物語です。

New Books

一般書

龍の墓

貫井 徳郎／著

一般書

デウスの城

伊東 潤／著

一般書

ほんのひと手間で劇的に変わる
スマホ写真の撮り方

吉住 志穂／著

※新しく買った本の一部をご紹介します。

児童書

イスラムと仲よくなれる本

森田ルクレール優子／著

児童書

テラノドンのそらとぶいちにち

竹下 文字／文

児童書

ゆるゆる両生類・爬虫類図鑑

かげ／著・まんが
加藤英明／監修

Information

■菊川文庫で節分のイベントを楽しもう!

日時 2月3日(土) 午前10時～午後6時

会場 菊川文庫

内容 「節分の工作&ブックトーク」

午前10時30分～11時15分 定員 親子10組

※要申込、先着順(直接窓口、または電話)

「雪だるまのしおり」

鬼の本を借りた子ども先着50人にプレゼント

「節分の的当て」本を借りて挑戦しよう

■本のリサイクル市を菊川文庫で開催します

図書館では、保存期限が過ぎた本などをリサイクル本として利用者の皆さんに提供しています。冊数に制限はありませんので、ご自由にお持ちください。

※事前の予約や取り置きは行っていません。

期間 2月10日(土)～18日(日)

会場 菊川文庫 2階展示室

わたしの
イチオシ
この本お気に入りの
1冊を紹介する
コーナーです。

【今月の紹介者 松下 葵結さん

(横地小学校5年生)(星ヶ丘)】

読書が大好きな葵結さんのイチオシ本は、「どこいったん(ジョン・クラッセン/作)」です。クマがお気に入りの赤い帽子をなくして、動物の仲間たちに話を聞きながら探していくお話。葵結さんは、「クマが赤い帽子をとった犯人を見つけたときの表情や、犯人と目で語っているような雰囲気がとても面白いです。かわいいイラストの絵本ですが、最後はブラックユーモアのある結末になっていて、小学生や大人でも楽しめます」と話してくれました。

明日の～健康づくりは毎日の食事から～

減塩レシピ

1日の食塩摂取量の目標値
男性7.5g未満・女性6.5g未満

食推協レポート No.176

おもてなしに最適

ラップを使えば簡単におしゃれな巻きずしが作れます。

醤油なしでもおいしく食べられるお寿司です。祝い事が多い1月に、いつもと少し違う寿司をお祝いの席にいかがですか。



健康づくり
食生活推進協議会
あおの なおこ
青野 直子さん

ぐるぐる巻いて華やか ゴマロールずし(サラダ巻)



材料 のり半分幅4個分
(1人分エネルギー 379kcal、
食塩相当量2.4g)

ツナフレーク 1缶 カニカマ 6本
マヨネーズ 大さじ2 焼きのり 2枚
キュウリ 1/2本 すし飯 500g
リーフレタス 大1枚 いりごま 大さじ3



作り方

- ① ツナは油をきり、マヨネーズと合わせる。キュウリは4つ割り、リーフレタスは縦に4等分する。カニカマ4本はそのまま、2本は半分の長さにする。焼きのりは半分に切る。
- ② 30cm四方のラップを広げ、焼きのりを縦長にしておく。酢で湿らせた手で、すし飯を焼きのり全面に均一に広げる。すし飯の上部2/3の部分にゴマを散らす。
- ③ ラップの上で、すし飯をのせた焼きのりを裏返し、焼きのりを上にする。焼きのり手前を2～3cmあけて、1人分の具を手前からキュウリ、ツナ、カニカマ、リーフレタスの順にのせる。
- ④ 具を押さえながら手前を持ち上げ、ラップで包むようにしてきっちり巻く。ラップの上から形を整え、4つに切ってからラップをはがす。

当てよう菊川の特産品

広報クイズ No.179

問題 第24回しずおか市町対抗駅伝で菊川市チームは過去最高の〇位でゴールしました(数字2桁)



今月の逸品

観葉植物の寄せ植え

市内のハウスで育てられた観葉植物を豪華な寄せ植えにしてプレゼント。冬でも長く楽しめる品種を中心に4～5種類を選びました。※写真と品種が変わる場合があります。

提供：東海園芸株式会社

所在地：下内田2111-1



正解者の中から1人に「今月の逸品」が当たります。答えとあなたの住所・氏名・年齢・電話番号のほか、身近なできごとや広報を読んだ感想を、ハガキに書き添えて下記へお送りいただくか、右下から電子申請で応募ください。

■あて先

〒439-8650 菊川市堀之内61番地
菊川市役所営業戦略課

■締め切り

令和6年2月14日(水) 当日消印有効

■結果

11月号の広報クイズには42人の応募があり、38人正解。答えは「よもぎ」でした。



すくすくアイドル

● No. 175 ●



ゆな
長岡 柚那ちゃん
(1歳)
(和田)

わが家のおてんば
アイドル♡すくすく
大きくなあれ!

ゆな
持留 由奈ちゃん
(3歳)(上)

みな
未奈ちゃん
(1歳)(下)
(内田)



仲良し姉妹! これからも
元気で仲良く育てね!

0歳から3歳くらいまでの子どもの写真を募集しています。下記へ申し込みまたは、右記から応募できます。応募順に掲載するため、掲載までに時間がかかる場合があります。

☎・📧 営業戦略課営業広報係 ☎35-0924 Eメール: eigyou@city.kikugawa.shizuoka.jp



4 第19回菊川Cityマラソン 年ぶりに、冬の菊川を市民ランナーが駆け抜ける



1 2 3 スタートの合図で一斉に駆け出すランナー 4 親子で手を繋ぎガッツポーズをしながらゴール 5 沿道から家族や友人が声援を送る様子 6 完走証を持って記念撮影

12月17日、第19回菊川Cityマラソンが4年ぶりに開催され、市内外からおよそ600人が参加しました。今年は、従来のコースから車道の少ない安全な道へ変更。参加者は沿道からの声援を受けながら、楽しく安全に、冬の菊川を駆け抜けました。

小学2年生までの子どもと保護者が一緒に1kmを走る親子ペアの部では、参加した親子が手をつなぎ、互いに励まし合いながらゴールを目指しました。他にも小学3年生から6年生までの2kmの部、中学生女子の3kmの部、中学生男子から一般までの5kmの部、高校生男子から一般までの10kmの部など5種目20部門が行われ、参加者は自己ベストを目指したり、入賞を狙ったりと軽快な走りを見せました。

地 地域防災訓練 域と行政で高める防災力

12月3日、市内各地区で自主防災組織を主体とした地域防災訓練が行われました。今回は、市内で震度7の大型地震が発生したことを想定し、市内各所で訓練が実施されました。市役所では各班の役割や行動の再確認を行ったほか、あかつちクリニックでは救護所開設訓練が行われるなど、災害時に適切な行動がとれるよう職員一丸となり真剣に取り組みました。また岳洋中学校の生徒が各自治会の訓練に参加し、自分たちが学んだ防災に関する知識を披露しました。



1 岳洋中生徒が三角巾の使い方を披露 2 トリアージ訓練の様子

半 菊川市交通指導隊50周年記念式典 世紀にわたる活動に感謝

12月1日、プラザきくろで、菊川市交通指導隊50周年記念式典が開催されました。同隊は、児童生徒の通学時の街頭指導を中心に、交通誘導や自転車の安全な乗り方教室を実施するなど交通安全啓発活動をしています。式典には隊員49人と長谷川寛彦市長、竹下貢菊川警察署長が参加し、地域に根差した交通安全活動の半世紀にわたる継続を祝いました。また、これまでの功績が認められ、市長から隊長へ、警察署長から副隊長へ、それぞれ感謝状が手渡されました。



▲安全安心なまちづくりの一翼を担う隊員



まちの話題をお届けします

市ホームページの「旬感まちのニュース」では、このコーナーに掲載できなかったさまざまな話題を紹介しています。最新のニュースから過去3年分まで、写真とともに閲覧できます。ぜひご覧ください。



表彰 全国老人クラブ連合会会長表彰を受賞

全国で老人クラブの会員減少が目立つ中、老人クラブ連合会「シニアクラブ菊川」は単位クラブと会員数が増加。コロナ禍でも人とのつながりを保つ活動をしたことが受賞につながりました。

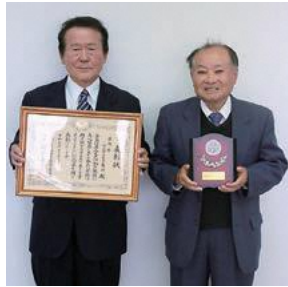

10/23 落合ひでさん100歳おめでとうございます

落合ひでさん(西富田)が100歳の誕生日を迎え、自宅で家族が見守る中、市長から花束と記念品が贈られました。お肉が好きな落合さんは「長寿の秘訣は何でもよく食べることです」と教えてくれました。



11/28 吉野かつ子さん100歳おめでとうございます

吉野かつ子さん(堀田)が100歳の誕生日を迎え、自宅で家族が見守る中、市長から花束と記念品が贈られました。吉野さんは「長寿の秘訣は近所のお友達と集まってお話をすることです」と教えてくれました。



12/11 菊川市安全安心まちづくりコンクール表彰

安全で安心して暮らせる市民生活を実現するため毎年開催。6月から9月までのコンクール期間中、特に優れた活動を行った自治会の中から最優秀賞1自治会、優秀賞5自治会が選ばれました。

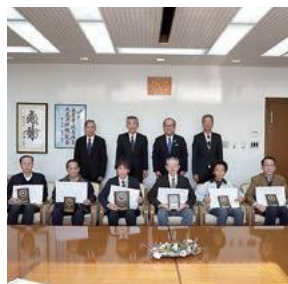

表紙のこぼれ

上本所地内の畑に、今年の干支「たつ」のモニュメントが設置され、菊川中央こども園の園児が見学に訪れました。「上本所新花畑会」が毎年実施している恒例行事。1月末まで設置される予定です。



読 書

「菊川市子ども司書養成講座」修了式 書の推進、子ども司書

12月9日、小笠図書館で「菊川市子ども司書養成講座」の修了式が行われました。市立図書館が子どもの立場から読書活動を推進するために企画しているもので、今年度が4回目の開催。市内の小中学生6人が、図書館の仕事や読み聞かせのやり方などを学ぶ10回の講座を受講し、修了式内で「子ども司書」として認定されました。修了式では、松本嘉男教育長から受講生に一人ずつ認定証が手渡された後、受講生は講座を通して選書した本の読み聞かせを披露。ゆっくり大きく聞きやすい声で、発表していました。



1 新たに認定された6人の子ども司書



2 読み聞かせを披露

深 佐川急便と菊川茶海外輸出戦略協定を締結 蒸し菊川茶を世界へ

12月14日、市と佐川急便株式会社が全国初となる菊川茶海外輸出戦略に関する協定を締結しました。地場産品の海外向け販路拡大による地域の活性化を目的とした同社と、菊川茶の海外需要拡大を模索していた市双方の目的が合致したことから実現したもの。締結式では、長谷川市長と同社の森裕一郎執行役員兼中京支店長兼東海支店長が協定書に署名しました。同社の強力な支援のもと、菊川茶の安全かつスムーズな海外輸出を実現していくとともに、菊川茶が世界に求められるお茶となることを目指します。



▲協定書を持って記念撮影

令和5年分「税の申告」

申告は忘れずに

確定申告、市・県民税申告相談（以下、申告相談）受付期間中に、税務課職員が、プラザきくと小笠支所会議棟の2会場で、申告書の作成をお手伝いします。事前予約の上、必要な書類をそろえて、申告をお願いします。

問い合わせ 税務課市民税係(☎35-0912)



- 期間** 2月16日(金)～3月15日(金) ※土日・祝日は除く
- 時間** 午前9時15分～11時20分、午後1時～3時5分
※内容の事前チェックをしますので、予約時間の15分前にお越しください。
- 会場** 菊川地域会場:プラザきくる3階、小笠地域会場:小笠支所会議棟
- 内容** ・給与、公的年金などの収入に関する所得税の納付または還付の申告
・営業、農業、不動産などの収入があり所得税の納付または還付が発生しない申告
・市・県民税申告

■予約方法

感染症対策および待ち時間短縮のため、申告相談は事前予約となります。以下のいずれかの方法で、必ず予約してください。

①電話による予約

- 期間** 1月15日(月)～1月31日(水)、2月6日(火)～3月14日(木)
※土日・祝日は除く
- 時間** 午前9時～正午、午後1時～4時
※1月中のみ水曜日は上記時間に加え、午後5時～6時30分も可
- 電話番号** ☎35-0967 ※お掛け間違いのないようご注意ください。

予約方法の詳細は、広報11月号4、5ページまたは令和5年12月21日発行の自治会各戸配布文書、市ホームページ(右記)をご覧ください。



②LINEによる予約

- 期限** 1月31日(水)
- 時間** 24時間可
- その他** 事前に菊川市LINE公式アカウントの友だち登録が必要です。右記を読み取ると、友だち登録ができます。登録後、基本メニューにある「確定申告相談予約」を押すと予約のメッセージが出てきます。「予約を始める」から、申し込みを進めてください。



▲市LINE公式友だち登録



ここをクリックすると右記のようにメッセージが表示されます。



次の申告内容は、掛川税務署が開設する確定申告会場へ

- ①営業・農業・不動産等の収入があり、所得税の納付または還付が発生する申告
 - ②政党等寄附金(税額控除)がある申告
 - ③土地・建物・株式の譲渡を伴う申告
 - ④青色申告
 - ⑤海外への仕送り証明を添付する必要がある申告
 - ⑥初年度の住宅借入金等特別控除を受ける申告
 - ⑦雑損控除のある申告
 - ⑧過年分の申告(令和4年分以前)
 - ⑨証券口座の取り引きに係る申告
 - ⑩退職所得に係る申告
 - ⑪死亡した人の申告(準確定申告)
 - ⑫贈与税・消費税の申告
- ※掛川税務署会場では、入場券の取得が必要です。



▲会場:JA掛川市茶業研修センター(掛川市千羽609-1)

申

告の時に必要なもの

■ 全員必要なもの

市会場確定申告受付予約券

申告受付前チェック表

※電話予約者には上記2点を税務課から郵送します。

※LINE予約者は予約受付画面を提示し、申告受付前チェック表は市ホームページからダウンロード、または市役所税務課または小笠支所に設置している確定申告書類コーナーから取得してください。

マイナンバーカード(顔写真入り)または、個人番号通知カード

※個人番号通知カードの人は、身元確認書類(運転免許証やパスポートなどを提示)

源泉徴収票(給与・年金所得者)

■ 以下に該当する人のみ必要なもの

● 所得税の納付または還付の発生しない営業・不動産・農業所得の申告をする人

収支内訳書(事業用固定資産のある人は、固定資産税の納税通知書(課税明細書))

※収支内訳書の作成がない場合は受付できません。

● 還付申告をする人

申告者名義の通帳・キャッシュカードなど

● 医療費控除を受ける人

医療費控除の明細書

● 明細書の作成がない場合は受付できません。

● セルフメディケーション税制を受ける人

セルフメディケーション税制の明細書

● 障害者控除を受ける人

障害者手帳などの障がいの程度がわかるもの

● 社会保険・生命保険・地震保険料控除を受ける人

年末調整されていない生命保険料・個人年金保険料・地震保険料・国民年金の払込証明書など(原本)

国民健康保険税などの年間支払額(令和5年1月～12月支払い分)がわかるもの

※対象者には、税務課から1月下旬にはがきを送付します。

● 寄附金控除を受ける人

寄附金受領証明書

※ふるさと納税ワンストップ特例制度の申請をした人が申告する場合は特例分を含めた申告と証明書類が必要です。



医療費控除を受ける人は『医療費控除の明細書』の添付が必要です

令和2年分の確定申告から、医療費の領収書の添付または提示による申告はできなくなっています。「医療費控除の明細書」を作成してください。

■ 医療保険者から交付を受けた医療費通知を添付すると、明細書の記入を省略できます。

※医療費通知とは、健康保険組合などが発行する「医療費のお知らせ」などです。

※医療費通知に記載のないものは、明細書様式に記入し、併せて提出してください。

※医療費通知を添付する場合、保険者番号および被保険者等記号・番号部分を黒マジックなどで塗り潰してください。

■ 医療費の領収書は自宅などで5年間保存する必要があります。

※税務署から求められたときは、提示または提出しなければなりません。

▲医療費控除の明細書

確

定申告書はスマートフォンで作成できます

令和5年分の確定申告は、スマホとマイナンバーカードを利用した「e-Tax申告」をぜひご利用ください。

国税庁ホームページの「確定申告書等作成コーナー」(右記)では、画面の案内に沿って入力・操作することで、所得税の申告書や青色申告決算書・収支内訳書のほか、消費税の申告書の作成・送信が可能です。



▲確定申告書等作成コーナー

とっても便利な
e-Taxを
ぜひご利用ください!





パニガーレミーティング PANIGALE MTG



■全国からおよそ500人、バイク400台が集結

12月3日、文化会館アエルでイタリアのオートバイメーカー「ドゥカティ」のスポーツバイク「パニガーレ」の全国のオーナーによる交流会「パニガーレMTG(ミーティング)」が開催されました。有志が独自に実行委員会を立ち上げ企画したもので、昨年に引き続き2回目の開催。オーナー同士が愛車について語り、交流を深めたほか、バイクメーカーや飲食店などおよそ40店舗が出展しました。また、全国から菊川市へ多くの人が集まり、宿泊施設へ前泊したり、市の特産品を購入したりと市の経済を盛り上げました。



■ギネス世界記録に挑戦

イベント内で、「1カ所に集まったパニガーレの台数」としてギネス世界記録に挑戦。長谷川寛彦市長が台数を数え、132台が記録されました。現在記録をギネス公式へ申請中です。



■チャリティーイベントも実施

イベント内で、地域貢献を目的にイベントグッズの手ぬぐいを販売。12月20日、10万6千円が菊川市に寄附されました。寄附金は、菊川駅南北自由通路整備事業に活用されます。



年長児さん全員集合 No.157

元気いっぱい、菊川の年長児さんをご紹介します

※写真右より、年長児さんの笑顔あふれる動画をご覧ください。



堀之内幼稚園 黄3組



堀之内幼稚園 黄2組

菊川市の魅力あふれる情報はこちらから▼



HP



Facebook



Instagram



X
(旧Twitter)



LINE



YouTube

静岡朝日テレビのデータ放送(dボタン)でも情報提供しています。

※市の魅力発信に関わる情報提供を随時募集しています。左記連絡先まで情報をお寄せください。