

菊川市の元気・魅力を発信する情報誌

Vol. 316

広報菊川

12

Kikugawa City Public Relations Magazine

December 2023



特集

- ・わかものがまちづくりに参画するまちを目指して
- ・財政事情からみる菊川市

Topics

- ・市職員などの給与と人事
- ・Face of きくがわ「常葉大学附属菊川高等学校野球部 鈴木叶選手」



11月19日に市内で開催された「わかものまちサミット2023」で「菊川市子ども・わかもの参画宣言」を全国に先駆けて発表しました。市では、これまでも若者が地域で自分らしく活躍できるようさまざまな取り組みを行ってきましたが、宣言を発表することでさらに大きな一歩を踏み出しました。今回の特集では、わかものまちサミットの内容を振り返りながら、市の若者参画の取り組みと「菊川市子ども・わかもの参画宣言」について紹介します。

問い合わせ 地域支援課市民協働係(プラザきくる内☎35-0925)

写真:わかものまちサミット2023の様子

わかものまちサミット 菊川で開催

11月19日、「わかものまちサミット2023」が市内で開催されました。NPO法人わかものまちが主催する全国規模のイベントで、全国からわかものまちづくりに取り組み実践者や当事者である若者、自治体関係者など200人以上が参加しました。サミットの目的は、お互いの取組を学び合い、ネットワークを構築し、若者参画を広めて行くこと。2020年の名古屋市、2022年の京都市に続き、本市が3カ所目の開催地となりました。

午前中の全体会では、「若者参画の生態系をつくる」をテーマにパネルディスカッションが行われました。最初に、菊川市の取組を、菊川市市民協働センターの笠原活世センター長と菊川市子ども若者参画協議会の高校生メンバーク塚俊作さんが発表しました。続いて、鯖江市役所JK課の高校生、大熊美郁子さんと櫻井莉乃さん、子ども家庭庁参事官の佐藤勇輔さんが、それぞれの取り組みを発表しました。

その後、静岡大学の日誌

一幸学長、一般社団法人Masterpiecesの菊池真梨香さん、NPO法人わかものまち代表の土肥潤也さんに加え、意見交換が行われました。

午後の分科会では、参加者が4つのテーマに分かれ、事例報告や意見交換を実施。各テーマのゲストによる事例報告と参加者を交えての活発な意見交換が行われました。クロージングセッションでは、各分科会で話し合われた内容を参加者同士が報告し、今後のことも若者参画のあり方についてお互いの考えを共有しました。

最後に長谷川寛彦市長と子ども若者参画協議会のメンバークが「菊川市子ども・わかもの参画宣言」を読み上げ、サミットは幕を閉じました。

全国的な課題となっている若者の社会参画

今年4月に子ども基本法が施行され、子ども政策を中心に担うことも家庭庁が創設されました。子ども基本法には、日本ではじめて子どもの意見反映の義務規定が設けられ、子どもの参画や意見反映の重要性が増しています。これまで支援や保護、教育

菊川市のこれまでの取り組み

中学生の「ふるさと志向力」を育む



中学生ふるさと未来塾

「自分の住む地域に愛着を持ち、地域の中で自己実現を目指す能力」を「ふるさと志向力」と定義し、地元の企業や団体が中学生向けに企業説明会を行う「ふるさと志向力を育むキャリアセミナー」を開催しています。

高校生が創る菊川市の未来

高校生ふるさとセミナー

小笠高校と常葉大学附属菊川高校と連携協定を締結し「高校生ふるさとセミナー事業」を開催しています。高校生が主体となって市の人口減少問題について考え、市に対して解決策の提案を行っています。



プラザきくるでつながる・広がる



プラザきくるがオープン

令和2年にプラザきくるが開館すると、高校生が多く集まる場所となりました。そこから、きくるを拠点として、2つの高校が協働し、まちづくりの賑い創出事業が行われています。また、若者だけでなく大人や子どもも関わる活動が広がりを見せています。

若者が主体的にまちづくりに参画

きくがわ高校生まちづくりスクール

高校生の企画やアイデアをまちづくりに活かし、高校生が主体的にまちづくりに参加する機会として開催。ワークショップを通じてアイデアを課題解決のプロジェクトにしなが、高校生自らが実践していきます。また、まちづくりスクールを卒業した高校生がその後も活動を継続したり、新たな企画を実践したりするなど、広がりを見せています。



の対象としていたことも、若者を「社会形成の主体」として位置付けることが、社会全体として求められています。

若者の参画を推進してきた菊川市

市では、平成27年に策定した「菊川市まち・ひと・しごと創生総合戦略」で「郷土愛を育むまち」を基本施策の一つに掲げ、若者が地域の良さを認識し、地域づくりに主体的に参加する機会作りに取り

組んできました。中学生向けの企業説明会や市内2つの高校との協定締結、若者がまちづくりに参画しやすい仕組み作りなどの取り組みが評価され、今回のサミット開催にもつながっています。今後さらに、地域・NPO・学校・企業・行政など多様な主体が協働し、全てのこども・若者が自分らしく自らの思いを表現し参画する社会を、市全体で目指していくことを明確にしたものが、「菊川市こども・わかもの参画宣言」です。

菊川市子ども・わかもの参画宣言

「全ての子ども・若者が自分らしく自らの思いを表現し参画できる社会」を目指し策定された「菊川市子ども・わかもの参画宣言」。ここでは、宣言の概要と策定に関わった若者たちの宣言に込めた想いを紹介します。

菊川市子ども・わかもの参画宣言

■ 理念 ■

私たちは、全ての子ども・若者が地域に支えられ、自分らしく自らの思いを表現し、その権利が保障され、まちづくりに参画できる「まち」をつくりまします。

■ 指針 ■

1 参加・参画

私たちは、全ての子ども・若者が様々なまちづくり活動へ当たり前に参加・参画できる「まち」をつくりまします。

2 意見表明・意見反映

(1) 子ども・若者

私たちは、自らの思いや意見を発するとともに、意見をすぐに表明できない子ども・若者の声も一緒に届けられるように努めます。

(2) 大人

私たちは、全ての子ども・若者が、意見を表明できる機会を確保し、その意見をまちづくりへ反映するよう努めます。また、意見をすぐに表明できない子ども・若者が、安心して意見を言えるよう支援します。

3 協働

私たちは、「全ての子ども・若者が参加・参画できるまち」を実現するため、様々な人たちと協働で取り組みまします。

言葉の説明

● 私たちって誰のこと？

菊川市に関わる全ての人たちのことです。菊川市全体で「子ども・若者の参画」を宣言するため、主語を「私たちは」にあわせています。

● 「まちづくり」ってどんなこと？

この宣言で使われる「まちづくり」とは、地域を活発にして、にぎわいづくりをすることだけではなく、地域・NPO・学校・会社・市役所など、幅広い分野でそれぞれ考える、社会をよくなるための活動全てのことです。

● 「自分の意見を表すこと意見が受け入れられること」について

指針の2は、「子ども・若者」と「大人」で役割が違うため分けて書いています。

● 「全ての子ども・若者」ってどういうこと？

菊川市に住む・通うなど、菊川市に関わる全ての子ども・若者のことです。

全ての世代が同じ目線で話し合えるようになったら



カトウズプール
紗奈

(常葉大学附属
菊川高校2年生)

言葉1つでも解釈が違うので、みんなが同じ方向を向けるように言葉を選びました。大人の中でも世代によって、意見を分けることが多いと思います。宣言を通して、全ての世代が同じ目線で話し合えるように伝えていきたいです。菊川市がきっかけになって日本全体でもそうなるといいと思います。

子どもの意見も大人の意見も同じように受け取って



成島 千尋

(常葉大学附属
菊川高校2年生)

指針の部分は意味が伝わるように言葉を選びました。子どもだから、大人だからではなく、子どもの意見も大人の意見も、同じ意見として取り扱って平等に受け取ってほしいです。まちづくり活動に自分から参加するのは難しいかもしれませんが、宣言を読んで積極的に動けば、大人も受け止めてくれるということ伝えていきたいです。

菊川市から全国に宣言の理念が広まってほしい



戸塚 俊作

(掛川西高校
3年生)

宣言は子どもと大人、それぞれに対するメッセージが込められています。そのメッセージが小学生でも理解できるように、若者当事者のメンバーで子ども・若者版も作成しました。宣言を通して、子どもにも意見を表明する権利があることを知ってもらい、大人の協力のもと、子ども・若者が意見を表明する機会が少しでも増えたら嬉しいです。

NPO法人わかものまち

代表理事 **土肥 潤也**さんのメッセージ



まず、菊川市が「子ども・わかもの参画宣言」を発表したことを喜ばしく思います。この4月に子ども家庭庁が開庁し、子ども・若者の意見反映や参画への取り組みが全国的に加速しています。そんな中、菊川は先駆けて今回の宣言をしました。これは全国の自治体のモデルとなる取り組みと言っても過言ではありません。しかし、重要なのはこれからです。宣言がただのスローガンとならぬように、たくさんの実践が生まれていくことが重要です。菊川市役所がその先導をしながら、地域全体で子ども・若者が参画するまちづくりに取り組んでいくことを期待しています。きっと成果が出てくるのは、5年後、10年後という長いスパンです。「あの宣言が大きなスタートラインだったよね」と、未来に良い振り返りができるようにひとりひとりが参画していきましょう。



▲わかものまちサミットの後、メンバーと事務局で記念撮影

みんなで作り上げた宣言
宣言文の策定にあたっては、今年6月に市民協働センターが中心となり、高校生・大学生を含む若者当事者6人と、市民活動団体・高校教員・企業・行政関係課で「菊川市子ども・わかもの参画協議会」を組織し、その内容について協議を重

ねてきました。全5回の会議の他、若者版の宣言を作成するため、放課後や休日に集まって打ち合わせをするなど、積極的に活動を行ってきました。また、市内中学生、高校生への意識アンケートや、市内高校生によるワークショップを実施するなど、若者当事者の意見を、できる限り反映しています。

大人と若者、互いに尊重

大人と議論することには、はじめは不安だったとメンバーは口をそろえます。ですが、回数を重ねていくうちに、若者の立場になって考えてくれる大人たちが大勢いることを実感。お互いに意見を出し合いい、議論を深めていきます。「私たちはもちろん、大人も宣言のことをわからない状態でスタートしま

した。そこから伝えやすい、伝わりやすい表現を探して、議論を深めていきました」「議論が白熱して、意見がすれ違うこともありましたが、そのおかげでいいものになりました」と、みんなで真剣に策定に取り組んだことを話します。そして、「子どもだけ、大人だけでなく、一緒に肩を組んで考えていけたのが良かった」と振り返り、宣言の策定をおして、まちづくりに参画することを実感していました。

ここからが本当の始まり

大人と子どもがお互いを尊重し、意見を出し合うことで、完成した宣言。市ではこの宣言を新たなスタートラインとして、若者たちの想いを形にする取り組みをさらに進めていきます。

自分が活動することで、宣言の理念を広めていきたい



磯崎 心叶

(静岡県立大学
1年生)

宣言の柱となる指針を考えるのが大変でした。菊川市だけでなく近隣市や静岡県、全国で若者の参画が活発に行われるようになったらいいなという思いを込めた宣言です。若者の参加するまちづくりが進んでいる菊川市から宣言と共に、若者がまちづくりに関わる考え方が全国に広まっていくことを期待しています。

宣言を知ること、まちづくり活動にも興味を持って



平野 丈

(小笠高校
2年生)

自分は中学校の頃、自分の意見を周囲に伝えなくてつらい思いをしました。宣言には意見を伝えるための考え方が入っています。自分と同じような思いをしている子どもたちに宣言が届いてほしいです。宣言を知ること、まちづくり活動にも興味を持ってくれと思うので、宣言のことを知ってもらおう活動をしたいです。

子どもからも意見を言いたいことを知って欲しい



増田 晴夏

(小笠高校
2年生)

どんな活動でも、子ども同士・大人同士で行うことが多いですが、子どもと大人が協力することが当たり前になれば良いと思います。身近な友だちでも意見を言いたいが言えない、活動があっても行けない人もいます。宣言を作った一人として、そういう当事者にも子どもからも意見を言いたいことを知ってほしいと思います。

特集

財政事情からみる菊川市

1 令和4年度決算

菊川市の各会計の令和4年度決算がまとまり、9月市議会定例会で審議認定されました。決算とは、市にどのようなお金が入り、どのように使ったかをまとめた「まちの家計簿」です。

皆さんに納めていただいた税金がどのように使われたのか、決算のあらましをお知らせします。

問い合わせ 財政課財政係 ☎ 35-0922

一般会計 ※1

※1 教育・福祉や道路・公園の整備など、主に市の基本的な行政サービスを行うための会計(特定の目的のために特定の収入をもって運営している特別会計・公営企業会計以外の会計)

歳入額 217億1,756万円

(前年度比▲3億824万円 / ▲1.4%)

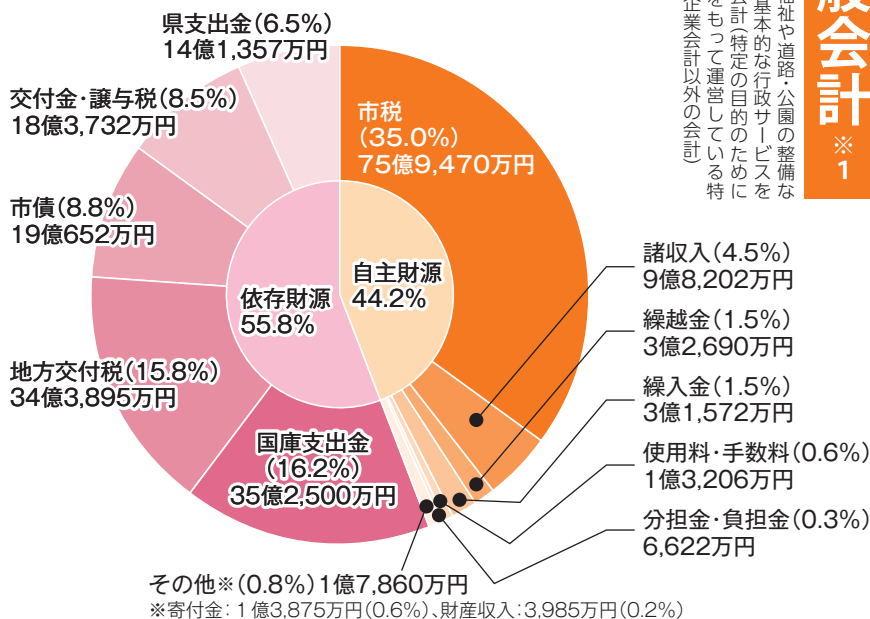

歳入の部 () 書きは対前年度比

令和4年度の一般会計の歳入は、市税などの自主財源が95億9,621万円(7.5%増)[構成比44.2%]、国や県などからの収入である依存財源が121億2,135万円(7.4%減)[構成比55.8%]となりました。

内訳をみると、市税が3億181万円(4.1%)の増となった一方で、認定こども園西方保育園の園舎建設に係る補助金の減等により国庫支出金が7億8,874万円(18.3%)の減、産地生産基盤パワーアップ事業の完了等により県支出金が4億5,362万円(24.3%)の減となりました。

市税の内訳

市税は、前年度比4.1%増の75億9,470万円となりました。主に、固定資産税において、新型コロナウイルス感染症対策の特例措置等により令和3年度までは減収していたものが回復したことが影響しています。

種別	決算額
市民税	29億8,074万円
固定資産税	37億7,491万円
軽自動車税	1億9,059万円
市町村たばこ税	3億779万円
都市計画税	3億4,066万円
合計	75億9,470万円

都市計画税の使途

市の都市計画税収入額は3億4,066万円でした。都市計画税は、都市計画法に基づき行われる事業(区画整理、街路整備など)の財源の一部として活用されます。令和4年度は以下の事業に活用しました。

事業区分	令和4年度事業費	構成比
都市計画事業費元利償還金	1億9,927万円	48.0%
下水道費(下水道事業への繰出金)	2億1,624万円	52.0%
合計	4億1,551万円	100%

公営企業会計

公営企業会計は地方公営企業法の適用を受け、利用者からの料金などによって公共の利益を目的に経営する事業の会計です。

会計区分	歳入	歳出	
病院	収益的収支	59億5,566万円	56億9,445万円
	資本的収支	7億4,483万円	10億2,731万円
水道	収益的収支	14億3,220万円	13億403万円
	資本的収支	2億8,397万円	5億5,588万円
下水道	収益的収支	5億9,123万円	5億9,583万円
	資本的収支	4億8,706万円	6億2,541万円

収益的収支：営業活動に伴う収支

資本的収支：施設建設・機器購入など、公営企業の資本に関する収支

特別会計

特別会計は、国民健康保険や介護保険など特定の事業を行う場合に、一般会計と区別して処理する会計です。

会計区分	歳入	歳出
国民健康保険	43億8,666万円	43億5,243万円
介護保険	37億4,134万円	36億4,805万円
後期高齢者医療	5億3,162万円	5億2,822万円
土地取得	769円	769円

歳出額 209億9,228万円 (前年度比▲3億5,661万円/▲1.7%)

※構成比の数値は、少数点以下第2位を四捨五入しているため、集計値の合計は100%になりません。

① 性質別の内訳

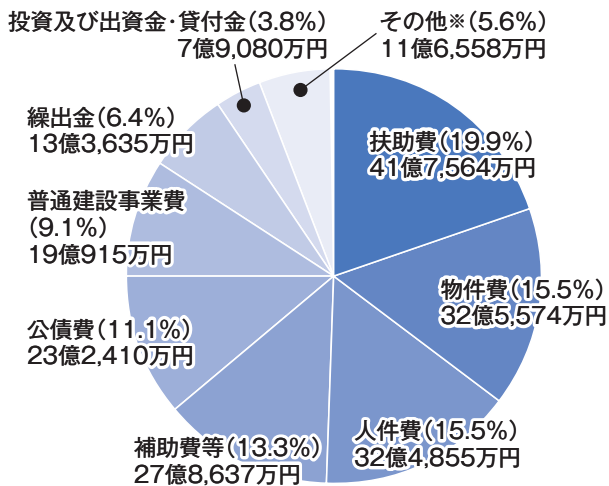

※ 積立金: 7億8,599万円(3.7%)、維持補修費: 1億9,979万円(1.0%)、災害復旧事業費: 1億7,979万円(0.9%)

② 目的別の内訳

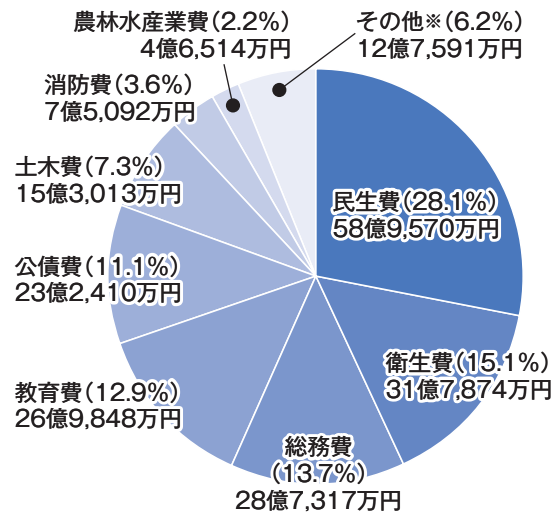

※ 商工費: 4億9,715万円(2.4%)、労働費: 4億3,844万円(2.1%)、議会費: 1億7,940万円(0.9%)、災害復旧費: 1億6,092万円(0.8%)

歳出の部 () 書きは対前年度比

上記①は、歳出の性質に着目して分類したグラフです。經常的経費※1は159億9,019万円[構成比76.2%]となりました。プレミアム付商品券発行事業などにより、物件費が2億4,056万円(8.0%)の増、水道料金軽減事業などにより補助費等が1億9,908万円(7.7%)の増となりました。普通建設事業費※2は、文化会館アエルの音響設備改修工事、赤土高橋線整備事業などを実施しましたが、5億9,272万円(23.7%)の減となりました。

上記②は、行政の目的に着目して分類したグラフです。合併特例債を財源とした地域振興等基金への積立などにより総務費が3億2,363万円(12.7%)の増となりました。また、内田小学校および小笠北小学校グラウンドナイターLED化工事などにより、教育費が2億6,531万円(10.9%)の増となりました。一方、産地生産基盤パワーアップ事業の完了などにより、農林水産業費が3億8,469万円(45.3%)の減となりました。

※1 經常的経費: 継続的、固定的に支出される経費。人件費、補助費、公債費、物件費、維持補修費及び補助費等から成るもの
 ※2 普通建設事業費: 道路、橋りょう、学校、公園など各種社会資本の新增設事業を行う際に要する経費

昨年度のお金の使い道 ~取り組み別歳出状況~

子どもがいきいき育つまち

- 小学校校舎耐震補強・大規模改造事業 (小笠東小学校・六郷小学校) 3億7,185万円
- 母子福祉事業(児童扶養手当等) 1億1,681万円
- 子育て世帯生活支援特別給付金事業 7,607万円

健康で元気に暮らせるまち

- 菊川病院運営事業(一般会計繰出金) 11億9,735万円
- 文化会館整備事業 2億 38万円
- グラウンド体育館管理事業 1億 66万円
- 予防接種事業 4,037万円

活気にあふれ地域の良さを伸ばすまち

- プレミアム付商品券発行事業 1億7,583万円
- 企業立地推進事業 1億2,258万円
- 農村地域防災減災事業 5,527万円
- 茶業振興事業 1,205万円
- 新型コロナウイルス感染症対策支援事業 370万円

快適な環境で安心して暮らせるまち

- 下水道整備事業(一般会計繰出金) 3億2,034万円
- 道路橋梁長寿命化事業 1億9,574万円
- 駅南北自由通路整備事業 6,739万円
- 赤土高橋線整備事業 5,675万円
- 浄化槽設置事業 5,320万円
- コミュニティバス推進事業 4,021万円
- 消防自動車等整備事業(高規格救急自動車) 3,733万円
- 消防団運営事業 3,237万円
- 大規模地震対策等総合支援事業 3,066万円
- 地球温暖化対策事業 734万円
- 駅北整備事業 121万円

まちづくりに市民と行政が共に取り組むまち

- 地域企画推進事業(1%地域づくり活動交付金) 1,267万円
- 菊川市魅力発信事業 426万円
- 出会い・結婚サポート事業 309万円
- 移住・定住・交流推進事業 99万円

※金額は、1万円未満を四捨五入しているため、合計額と一致しない場合があります。

2 菊川市の財政状況

令和4年度決算による菊川市の財政状況をお知らせします。法律に基づいて算定した「健全化判断比率」（左図にある5つの指標）や市債（借入金）の状況などについて詳しく説明します。

財政の健全性を示す5つの指標

「地方公共団体の財政の健全化に関する法律」に基づく5つの指標を使ってチェックするのが下の表です。「早期健全化基準」を超えると、市が健全化計画を立てて自分たちで改善努力をする必要があり、「財政再生基準」を超えると市が再生計画を策定して国などの関与によって再生を目指す必要があります。菊川市は引き続き健全とされる範囲内です。

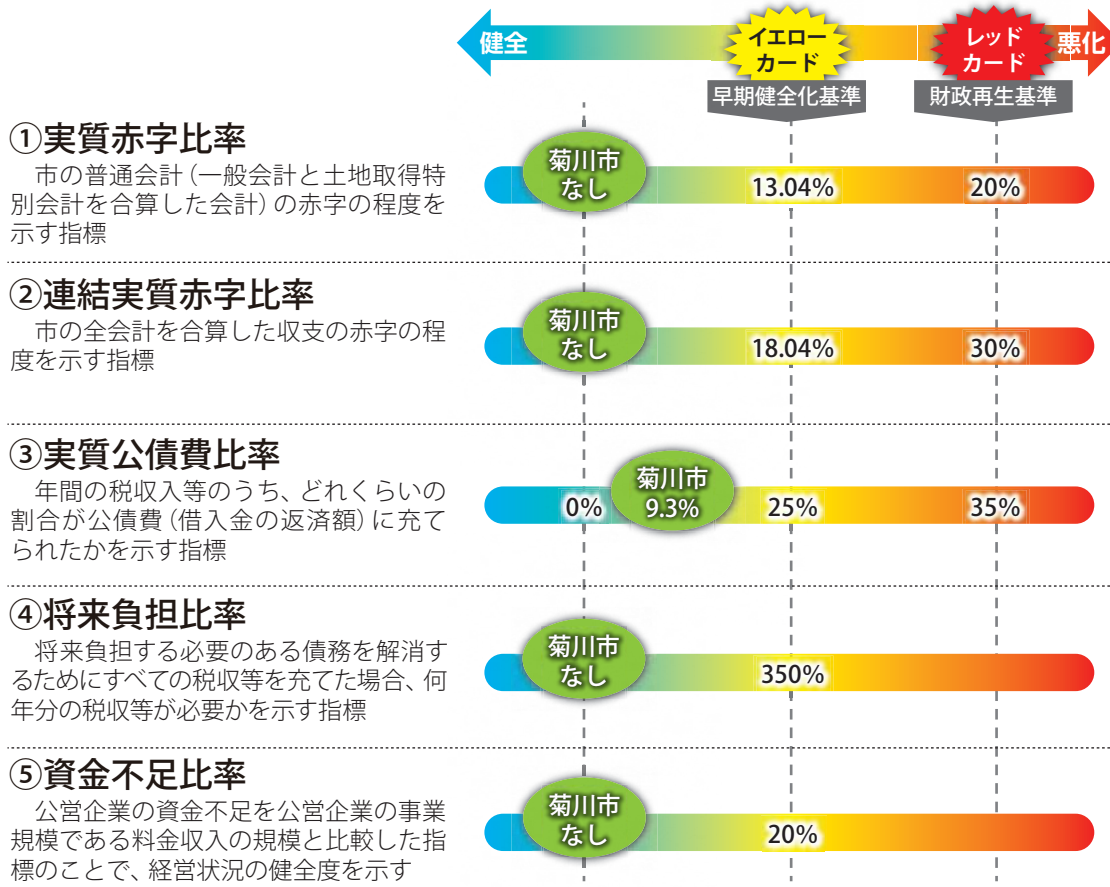

菊川市の財政の健全化への歩み

健全化判断比率は、平成19年度決算から算出が始まった、財政の健全度を示す基準の1つです。

健全化判断比率の算出が始まった当初は、将来負担比率は「148.4%」、実質公債費比率は「19.6%」と共に高い水準にあり、市債を借り入れるためには県の許可が必要な団体として指定されていました。この状態を脱するため、「公債費負担適正化計画」を策定し、市債の繰上償還を実施するなどして債務を減らした結果、現在では将来負担比率は「算定なし」、実質公債費比率は「9.3%」と大幅に改善されています。

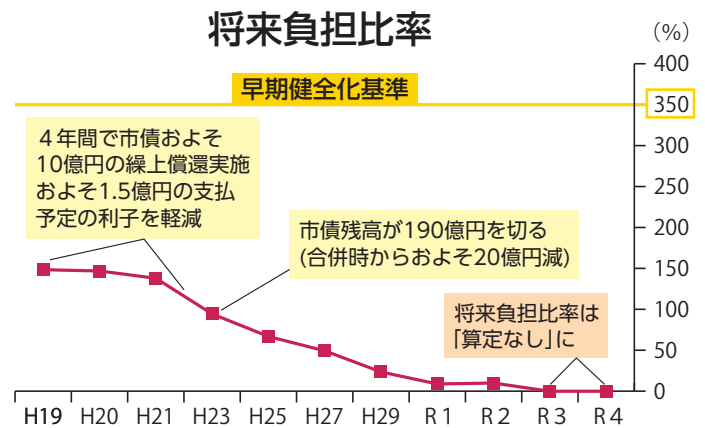
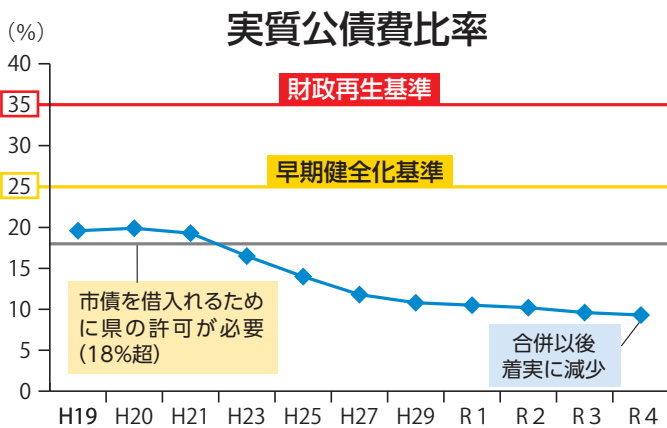

	H19	H20	H21	H23	H25	H27	H29	R1	R2	R3	R4
実質公債費比率 (%)	19.6	19.9	19.3	16.5	14.0	11.8	10.8	10.5	10.2	9.6	9.3
将来負担比率 (%)	148.4	146.8	137.9	94.4	66.8	49.3	23.5	8.8	9.9	-	-

※将来負担比率の「-」は「算定なし」を表しています。

一般会計における市債残高と基金の推移

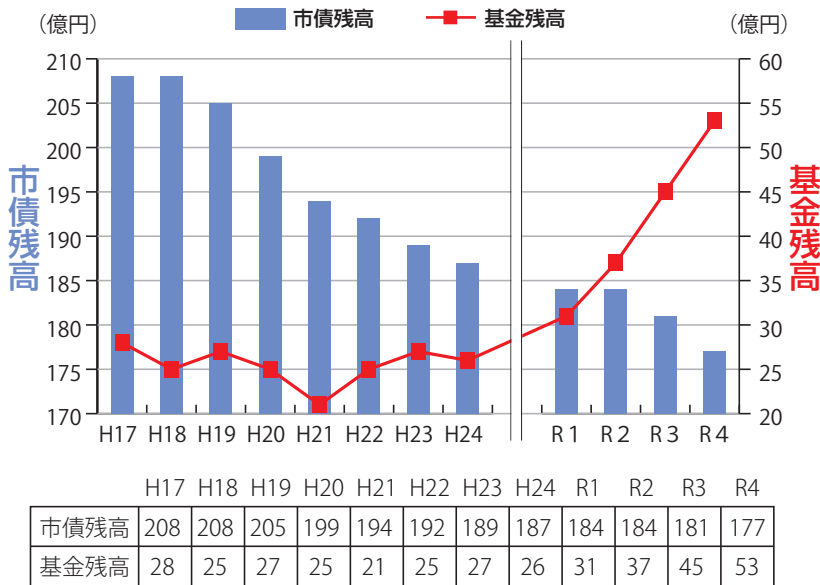

※上記の金額は、1億円未満を四捨五入しています。

【市債残高】 過年度に借り入れた市債の償還が順調に進んでいることや、令和4年度は借入額(19億652万円)が元金償還額(22億6,390万円)を下回ったことから、市債残高は令和4年度末で177億2,139万円(前年度比3億5,738万円減)となりました。

【基金】 財政調整基金において令和3年度の決算積立や合併特例債を財源とした地域振興等基金への積立、補正予算編成時の財源不足による取り崩しなどにより、基金残高は令和4年度末で53億1,851万円(前年度比8億3,367万円増)となりました。

市債残高

会計区分		市債残高
一般会計		177億2,139万円
公営企業会計	病院	30億6,118万円
	水道	14億1,867万円
	下水道	45億8,456万円
合計		267億8,580万円

※上記市債のうちおよそ187億円は、将来的に地方交付税により補てんが約束されています。

基金残高

会計区分		基金残高
一般会計		53億1,851万円
特別会計	国民健康保険	4億2,798万円
	介護保険	2億6,830万円
	土地取得	3,858万円
合計		60億5,337万円

令和5年度上半期予算の執行状況

市では、地方自治法第243条の3および市の条例に基づき、「市の財政状況」を公表します。ここでは、令和5年度の予算(前年度からの繰越分を含む)について、9月30日現在の執行状況をお知らせします。

一般会計の主な項目の予算額、収入支出済額

歳入	予算額	収入済額	執行率
市税	74億9,159万円	40億1,692万円	53.6%
国庫支出金	34億4,797万円	6億4,592万円	18.7%
地方交付税	33億4,096万円	22億1,634万円	66.3%
県支出金	16億8,290万円	1億635万円	6.3%
市債	16億1,060万円	0円	0.0%
その他	42億227万円	17億283万円	40.5%
合計	217億7,629万円	86億8,836万円	39.9%

歳出	予算額	支出済額	執行率
民生費	60億3,031万円	29億4,151万円	48.8%
衛生費	32億3,319万円	18億6,800万円	57.8%
総務費	21億6,336万円	9億3,654万円	43.3%
教育費	28億8,297万円	10億5,841万円	36.7%
公債費	22億4,403万円	11億1,936万円	49.9%
その他	52億2,243万円	19億6,658万円	37.7%
合計	217億7,629万円	98億9,041万円	45.4%

特別会計

会計区分	予算額	収入済額	支出済額
国民健康保険	44億367万円	16億6,128万円	15億5,901万円
後期高齢者医療	5億6,967万円	1億9,596万円	1億3,017万円
介護保険	38億7,118万円	18億3,695万円	15億5,901万円
土地取得	1千円	0円	0円

※金額は1万円未満を四捨五入しているため、合計額と一致しない場合があります。

公営企業会計

会計区分	収入		支出		
	予算額	収入済額	予算額	支出済額	
病院	収益的収支	58億2,024万円	30億9,896万円	59億3,126万円	25億8,301万円
	資本的収支	5億7,246万円	2億2,109万円	8億6,480万円	4億3,645万円
水道	収益的収支	13億4,074万円	4億7,841万円	12億4,791万円	3億2,735万円
	資本的収支	2億7,315万円	0円	6億9,833万円	8,282万円
下水道	収益的収支	6億1,626万円	3億621万円	6億1,626万円	9,442万円
	資本的収支	8億667万円	2,749万円	9億3,213万円	9,344万円



市民の皆さんにお知らせします

市職員などの給与と人事

市民の皆さんに市の人事行政への理解を深めていただくため、職員給与や勤務条件、職員数などをお知らせします。

問い合わせ 総務課人事研修係(☎35-0921)

1 職員の任免および職員数に関する状況

(1) 職員の採用の状況 (令和5年4月1日) (単位:人)

大学卒	短大卒	高校卒	計
14	1	4	19

※菊川市立総合病院を除く

(2) 定員管理の状況

部門別職員数の状況(各年4月1日現在) (単位:人)

部門	区分	職員数		対前年増減数	
		令和5年度	令和4年度		
普通会計部門	一般行政部門	議会	4	5	△1
		総務	97	90	7
		税務	18	18	0
		労働	0	0	0
		農林水産	17	17	0
		商工	9	9	0
		土木	31	29	2
		民生	29	32	△3
		衛生	26	27	△1
	小計	231	227	4	
特別会計部門	教育	75	76	△1	
	消防	66	66	0	
	小計	141	142	△1	
合計		372	369	3	
公営企業等	会計部門	病院	331	337	△6
		水道	8	8	0
		下水道	8	7	1
		その他	22	26	△4
		小計	369	378	△9
合計		741	747	△6	

※職員数は一般職に属する職員数(会計年度任用職員フルタイム勤務職員を含む)です。

(3) 職員の退職の状況

(令和4年4月1日～令和5年3月31日) (単位:人)

定年退職	応募認定退職	自己都合退職等	計
6	0	9	15

※菊川市立総合病院を除く

(4) 一般行政職^{※1}の級別職員数等の状況

区分	標準的な職務内容 ^{※2}	職員数 ^{※3}	構成比
7級	部長、議会事務局長、事務部長	11人	3.9%
6級	課長、局長、館長、室長	33人	11.7%
5級	主幹	22人	7.8%
4級	係長、主任主査	74人	26.1%
3級	主査	64人	22.6%
2級	主事	36人	12.7%
1級	主事	43人	15.2%
計		283人	100%

※1 一般行政職とは、幼稚園教諭、保健師、医療職、消防職、企業職(水道)、技能労務員(給食調理員など)などを除く事務職です。

※2 標準的な職務内容とは、それぞれの級に該当する代表的な職務です。

※3 菊川市の給与条例に基づく給料表の級区分による職員数です。

2 職員の給与の状況

※構成比の数値は、少数点以下第2位を四捨五入しているため、集計値の合計は100%になりません。

(1) 人件費の状況

(令和4年度普通会計[※]決算)

※普通会計とは、一般会計に特別会計の一部を合算したものです。

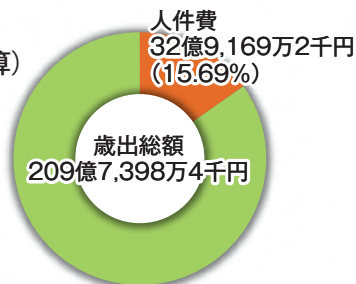

(2) 人件費の内訳(令和4年度普通会計決算)

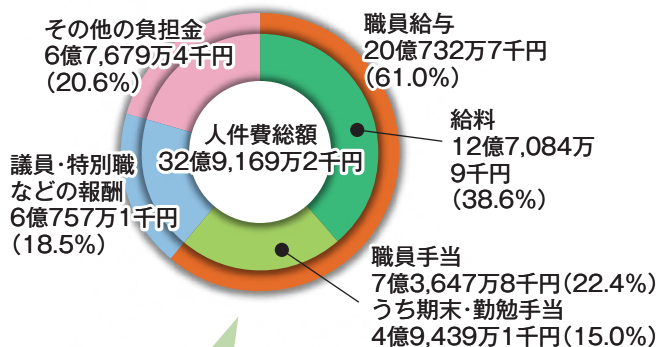

(3) ラスパイレス指数^{※1}の状況(各年4月1日現在)

区分	平成29年度	平成30年度	令和元年度	令和2年度	令和3年度	令和4年度
菊川市	99.1	98.9	98.5	98.5	98.6	98.7
類似団体平均 ^{※2}	97.6	97.7	97.6	97.5	97.5	97.3
全国市平均	99.1	99.1	98.9	98.9	98.8	98.7

※1 ラスパイレス指数とは、国家公務員の給与水準を100とした場合の地方公務員の給与水準を示す指数です。

※2 類似団体平均とは、人口規模、産業構造が類似している団体のラスパイレス指数を単純平均したものです。

令和4年度職員数 369人
一人あたりの給与費 およそ540万円

※職員数(会計年度任用職員フルタイム勤務含む)は、令和4年4月1日現在の人数です。(教育長を除く)
※職員手当には、退職手当を含みません。

(4) 一般行政職の平均給料月額、初任給等の状況

① 職員の平均年齢、平均給料月額 (令和5年4月1日現在)

区分	平均年齢	平均給料月額
菊川市	39.0歳	30万 883円
静岡県	42.5歳	33万 675円
国	42.4歳	32万2,487円

② 職員の初任給の状況 (令和5年4月1日現在)

区分	学歴	菊川市	静岡県	国
一般行政職	大学卒	18万5,200円	19万5,323円	18万5,200円
	高校卒	15万4,600円	16万1,903円	15万4,600円

③ 職員の経験年数別・学歴別平均給料月額の状況

(令和5年4月1日現在)

区分	学歴	経験年数10年	経験年数20年	経験年数30年
一般行政職	大学卒	25万6,383円	35万4,200円	40万3,875円
	高校卒	— 円	32万 100円	35万 300円

(5) 特別職の報酬等の状況 (令和5年4月1日現在)

区分	給料月額等			
給料	市長	83万円		
	副市長	66万円		
報酬	議長	39万5,000円		
	副議長	32万円		
	議員	30万円		
期束手当	市長・副市長	(令和4年度支給割合) 4.35月分		
	議長・副議長・議員	(令和4年度支給割合) 3.45月分		
退職手当	(算定方式)	(1期の手当額)	(支給時期)	
	市長	給料月額 × 在職年 × 支給率 500/100	1,660万円	任期毎
	副市長	給料月額 × 在職年 × 支給率 300/100	792万円	任期毎

※退職手当の「1期の手当額」は、4月1日現在の給料および支給率に基づき、1期(4年=48月)務めた場合における退職手当の見込額です。

3 職員の勤務時間その他の勤務条件の状況

(1) 勤務時間の概要 (標準的なもの)

始業時刻	終業時刻	休憩時間	1日の勤務時間	1週間の勤務時間
午前8時15分	午後5時	正午～午後1時	7時間45分	38時間45分

※勤務の特殊性により、上記と異なる勤務時間が運用される場合があります。

(2) 年次有給休暇の取得状況

(令和4年1月1日～令和4年12月31日)

年次有給休暇は、1年ごとに20日与えられ、20日を超えない範囲の残日数は、翌年に繰り越すことができます。

総付与日数	総取得日数	対象職員数	平均取得日数	消化率
8,522日	2,098.1日	218人	9.6日	24.6%

※各日数は、令和4年1月1日から12月31日までの全期間に在籍した市長部局の一般職の合計です。

5 職員の福利厚生に関する状況

本市では、地方公務員法で地方公共団体に義務付けられている福利厚生制度を実施しています。また、共済組合は静岡県市町村職員共済組合に加入しています。

区分	内 容		
職員互助会	(名称) 菊川市職員互助会		
	・ 職員の会費により給付事業等を実施(会費: 給料月額の1.5/1,000)		
	・ 市補助金と職員の会費により福利厚生事業を実施(市補助金: 福利厚生事業実績額の1/2 相当額)		
	主な給付事業	弔慰金、出産祝金、病気見舞金、災害見舞金、退職記念品、表彰費(勤続30年表彰)	
福利厚生事業	インフルエンザ予防接種助成金、メンタルヘルス対策事業 など		
令和4年度決算	会員数(令和4年4月1日現在)	会費	補助金
	379人	200万 393円	15万5,625円

(6) 職員手当の状況

① 期末手当・勤勉手当 (令和5年4月1日現在)

区分	期末手当	勤勉手当	計
6月期	1.20月分	1.00月分	2.20月分
12月期	1.20月分	1.00月分	2.20月分
計	2.40月分	2.00月分	4.40月分

※職務の級などに応じた加算措置があります。
※支給率は国と同じです。

② 退職手当 (令和5年4月1日現在)

支給率	自己都合	応募認定・定年
勤続20年	19.6695月分	24.586875月分
勤続25年	28.0395月分	33.27075月分
勤続35年	39.7575月分	47.709月分
最高限度額	47.709月分	47.709月分

※支給率により算出される額に加え、役職に応じた加算措置があります。

※支給率は国と同じです。

③ その他の手当(月額) (令和5年4月1日現在)

扶養手当	① 配偶者あり 配偶者 子 父母等	6,500円 1万円 6,500円
	② 配偶者なし 子 父母等	1万円 6,500円
	※満16歳に達する年度の初めから満22歳の年度の未までの子1人につき5,000円加算	
住居手当	家賃月額により	最高2万8,000円
通勤手当	① 公共交通機関の利用者	5万5,000円を限度に実費支給
	② 交通用具使用者など 通勤距離に応じて	2,000円～3万1,600円を支給

※上記のほか、時間外勤務手当、特殊勤務手当などが勤務状態や実績に応じて支給されます。

4 職員研修

(1) 派遣研修

静岡県や(公財)静岡県市町村振興協会、静岡県建設技術監理センターなど各種研修機関への派遣

(2) 職場研修

- ① 委託研修 階層別研修や専門研修、民間企業との共同研修などの実施
- ② 自主研修 職場内の講師による新規採用職員研修や管理・監督者が日常業務を通じて行う職場研修などの実施

(3) 広域合同研修

御前崎市、牧之原市との3市合同による階層別研修、専門研修などの実施

(4) 自己啓発 通信教育講座の活用など

地域で支えよう「ヤングケアラー」ボランティア講演会を開催

日時 令和6年1月21日(日)
午後2時～3時30分

会場 文化会館アエル小ホール

講師 静岡きょうだい会代表
沖侑香里氏

演題 講演会「ヤングケアラー」～
家族の介護やケアを担う子ども・
若者たち～

対象 市内在住または近隣市町の人

定員 200人※先着順

申込期限 12月25日(月)

申込方法 下記へ電話か
FAX、または申込フォーム
(右記)から申し込み

申・問 菊川市社会福祉協議会
(プラザけやき内☎35-3724、
FAX35-3202)



今日から始める健康的な生活習慣食と健康づくり講演会を開催

日時 令和6年1月27日(土)
午前9時～11時15分

会場 中央公民館多目的ホール

講師 明治安田生命保険相互会社
チーフコンシェルジュ伊藤友紀子氏

演題 ずっと元気に過ごしたい！
今日から始める健康的なダイエツト習慣

定員 20人※先着順 **参加費** 無料

申請期限 令和6年1月19日(金)

申請方法 下記へ直接、または電話
で申し込み

申・問 健康づくり課成人保健係
(プラザけやき内☎37-1112)



低所得の妊婦を対象とした初回産科受診料の助成をします

妊娠判定のために産科医療機関を受診した費用の一部、または全額(上限あり)を助成します。

対象 菊川市に住所がある住民税非課税世帯、または生活保護を受給している妊婦

対象費用 令和5年4月1日以降に、妊娠が判明した際の保険適用外の受診に係る費用

助成額 1回の妊娠に1回限り1万円
※上限額を下回る場合は実費がかかった金額分

※詳細は下記へ問い合わせください。

申・問 子育て応援課母子保健係
(プラザけやき内☎37-1136)

※ は健康マイレージスタンプ対象事業

県交通事故相談員による無料相談会を開催

日時 令和6年1月12日(金)
午前10時～午後3時

会場 プラザきくる2階 打合室

内容 交通事故に関するさまざまな困りごとの相談

定員 4組(1組1時間)

申込期限 令和6年1月10日(水)

申込方法 下記へ電話で申し込み

申・問 地域支援課自治振興係
(プラザきくる内☎35-0925)

老後に備えて準備していますか 農業者年金個別相談会を開催

日時 令和6年1月12日(金)
午前10時30分～午後2時30分

会場 小笠支所会議棟

対象 農業者年金の受給予定者や加入を考えている人

申込期限 令和6年1月9日(火)

申込方法 下記へ電話で申し込み

申・問 市農業委員会事務局
(農林課農地利用係内☎35-0938)

保健・福祉 health and welfare

誰でも参加できる地域の居場所「またきてカフェ」を開催

●またきてカフェ「和」

日時 令和6年1月11日(木)
午後1時30分～3時

会場 小笠南地区コミュニティセンター

講師 和松会デイサービスセンター
早川啓子氏

内容 介護のことを、自分ごととして考えてみよう！「介護なんでもおしゃべり会」

定員 15人※先着順 **参加費** 無料

申込期限 令和6年1月10日(水)

申込方法 下記へ電話で申し込み

申・問 松秀園(☎63-1100)

●またきてカフェinウエルシア

日時 令和6年1月23日(火)
午後2時～3時

会場 ウエルシア潮海寺店調剤待合室

内容 ミニ講座(健康の秘訣食事編、メイバランスの試飲)、懐かしい折り紙をしながらおしゃべりを！

定員 10人※先着順 **参加費** 無料

申込方法 下記へ電話で申し込み

申・問 光陽荘(☎36-5051)
(平日午前9時～午後5時)

募集

invite information

自分で作ってみませんか みそづくり講習会を開催

日時

日付	時間	定員
令和6年 2月9日(金)	午前9時～	25人
	午後1時15分	25人
令和6年 2月10日(土)	午前9時～ ※午前のみ	25人

※初めての人優先、先着順

会場 プラザけやき2階栄養指導室

申込期限 令和6年1月15日(月)

申込方法 下記窓口へ直接、または電話で申し込み

申・問 健康づくり課成人保健係
(プラザけやき内☎37-1112)

第19回菊川市書き初め展の作品を募集

対象 市内に在住・在勤・在学の小学3年生以上(牧之原小・中学校を含む)

申込期限 令和6年1月6日(土)

申込方法 申込フォーム
(右記)から申し込み。

作品は直接窓口へ提出

※募集要項は市役所本庁舎、中央公民館、市立図書館で配架しています。

申・問 市文化協会事務局
(中央公民館内☎73-1114)



相談

consult

事業主の皆さん、労働保険の成立手続きはしていますか

労働保険とは、労働者の保護と雇用の安定を図ることを目的とした、国が運営する社会保険制度の1つです。正社員、パート、アルバイトなど雇用形態にかかわらず、労働者を1人でも雇っていたら、労働保険の成立手続きを行う義務があります。詳しくは、静岡労働局や労働基準監督署、またはハローワーク掛川へ相談ください。

※詳細は厚生労働省「労働保険特設サイト」(右記)をご覧ください。



問 静岡労働局(☎054-254-6311)
磐田労働基準監督署
(☎0538-32-2205)

敬老会記念品の商品券の使用期限は12月31日(日)です
長寿介護課高齢者福祉係(プラザけやき内☎37-1254)

市内の商工会加入店で使用できます。期限が過ぎた商品券は使用できませんので、年内にご使用ください。

輸血のための血液が必要です。献血にご協力ください
健康づくり課成人保健係(プラザげやき内 ☎37-1112)
日時会場
令和6年1月5日(金) 中央公民館 午前9時30分～11時
JA遠州夢咲本店 午後0時30分～4時

令和6年1月から国民健康保険税の産前産後軽減制度が始まります

対象 令和5年11月1日以降に出産、または出産予定の国民健康保険被保険者

届出期間 出産予定日の6カ月前から(出産後の届出も可)

軽減内容 その年度に納める国民健康保険税の所得割額と均等割額から、出産予定月(出産月)の前月から翌々月までの4カ月(2人以上の赤ちゃんを同時に妊娠している多胎妊娠の場合は6カ月)相当分を減額。
※平等割額は減額になりません。

	3カ月前	2カ月前	1カ月前	1カ月後	2カ月後	3カ月後
単胎				出産予定月		
多胎				出産予定月		

※令和5年度は、産前産後期間のうち令和6年1月以降の期間分のみ保険税が減額されます。

届出書類 ①届書(市民課窓口または市ホームページ(右記)からダウンロード)②母子健康手帳

届出方法 届書を下記窓口へ提出、または右記から電子申請
※申込書類などの詳細は、市ホームページをご覧ください。

申・問 市民課国保年金係(☎35-0915)



パブリックコメントを実施し、広く意見を募集します

意見を募集する計画

①第3次東遠地域広域障害者計画及び第7期東遠地域広域福祉計画・第3期東遠地域広域障害児福祉計画(案)

②菊川市立総合病院第5次中期計画(公立病院経営強化プラン)(案)

募集期間 ①12月22日(金)～令和6年1月22日(月)
②令和6年1月4日(木)～1月31日(水)

意見を提出できる人 市内に居住・通勤・通学している人、市内に事務所・事業所を有する人、その他計画の関係者

資料閲覧場所 各担当課、市役所本庁舎、市立図書館行政資料コーナー、市ホームページ(右記)など

※詳細は下記へ問い合わせください。

問 ①福祉課障がい者福祉係(プラザげやき内 ☎37-1252)
②菊川市立総合病院経営企画課(☎35-2137)



「メルカリShops」を活用した不要品の販売を開始しました

環境資源ギャラリーに排出される粗大ごみなどの中には、再利用できるものが多くあり、リユースの推進が大きな課題となっています。

掛川市・菊川市衛生施設組合では、まだ使えるものを再利用して、ごみを減量するために、衛生施設組合「メルカリShops」を開設しました。

販売方法 掛川市・菊川市衛生施設組合メルカリShops(右記)を利用
※購入するには、メルカリアプリの登録が必要です。

注意事項 ・現地引き取りのみとなります。
・組合からの配送は行いません。

※詳細はメルカリShops(右記)内、商品の説明をご覧ください。

問 環境資源ギャラリー(☎23-2273)



菊川市立総合病院の職員を募集します

職種 ①看護師(正職員)10人 ②看護師(会計年度任用職員)5人
③看護助手(会計年度任用職員)5人

※各職種の待遇や申込方法などの詳細は、ホームページ(下記)をご覧ください。



申・問 菊川市立総合病院病院総務課(☎35-2130)

高齢者の障害者控除対象者認定について

所得税や市・県民税の申告時、障害者控除の対象となる場合があります。該当する人で希望する人は申請をお願いします。

対象 障害者手帳の交付を受けていない満65歳以上の人のうち、寝たきりや認知症の状態である

申請方法 下記の窓口へ直接申請
※詳細は下記へ問い合わせください。

持ち物 介護保険証

※要介護認定を受けている人のみ

申・問 長寿介護課高齢者福祉係(プラザげやき内 ☎37-1254)

その他 others information

ホット！ウインター菊川を実施しています

市では現在、冬場の節電に努めています。公共施設の空間の設定温度が低い場合がありますので、暖かい服装でお越しください。皆さんの協力をお願いします。

問 環境推進課環境政策係(☎35-0916)

手洗いは食中毒と感染症予防に有効です

冬季はノロウイルスが流行します。感染力が非常に強く、急性胃腸炎を発症するほか、食中毒の原因にもなります。症状が出ない人もウイルスの感染源となりますので、調理をする時には、石けんでしっかり手を洗いましょう。
※詳細は右記をご覧ください。

問 県西部保健所掛川支所(☎22-3262)



蛍光管(灯)、水銀入り温度計・体温計の回収について

日時 令和6年1月21日(日) 午前9時～正午

回収場所 各地区センター

注意事項 回収場所までは割らずに持ち込み、回収箱に入れてください。割れたものは「燃えないごみ」として、不燃ごみ収集日に各自治会のごみステーションに出してください。なお、事業所から出る蛍光管(灯)などの受け取りは行いません。

問 環境保全センター(☎35-2065)

日曜開庁

1月14日…市役所本庁市民課 (☎35-0917)

1月28日…市役所小笠支所小笠市民課 (☎73-1111)

時 間 午前8時15分～午後0時15分

取扱業務 (①～②は、来庁者本人およびその同一世帯員分のみ取り扱います)

①現在の住民票写しの交付(菊川市分のみ)

②印鑑登録証明書の交付

③来庁者本人の印鑑登録手続き

④来庁者本人の現在戸籍の謄本・抄本の交付

※市税などの支払いについては受け付けておりませんので、ご注意ください。

水曜日業務延長

1月10日、17日、24日、31日

時 間 午前8時15分～午後7時

実施部署 市役所本庁、小笠支所、中央公民館、水道料金お客さまセンター、プラザけやき(社会福祉協議会と児童館を除く)

※業務により再度の来庁をお願いする場合があります。詳細はホームページをご覧くださいか、事前にご用のある課へ問い合わせください。

日・曜	行 事 名	時 間	場 所	問い合わせ(電話番号)
24(水)	0歳児親子教室「はじめの一步(親子ヨガ)」	10:00～11:00	きくがわ子育て支援センター	きくがわ子育て支援センター(☎37-1135)
	コロコロタイム(ベビマ&スノードーム)	10:00～11:00	おがさ子育て支援センター	おがさ子育て支援センター(☎73-5698)
	0・1・2おはなし会	10:30～11:00	菊川文庫	菊川文庫(☎36-2220)
	すいようおはなし会	15:00～15:30	菊川文庫	菊川文庫(☎36-2220)
	すいようおはなし会	15:30～16:00	小笠図書館	小笠図書館(☎73-1132)
25(木)	0歳児ふれあいタイム(親子リトミック)	10:00～10:45	菊川児童館	菊川児童館(☎37-1135)
	ちびっこおたのしみ館(おに退治)	10:00～11:00	おがさ子育て支援センター	おがさ子育て支援センター(☎73-5698)
26(金)	誕生会	11:00～11:30	おがさ子育て支援センター	おがさ子育て支援センター(☎73-5698)
27(土)	小中高生プレイルーム	13:00～16:30	菊川児童館	菊川児童館(☎37-1135)
	小中高生ひろば	13:00～16:30	小笠児童館	小笠児童館(☎73-5698)
	読み聞かせボランティア養成講座	13:30～15:00	小笠図書館	小笠図書館(☎73-1132)
28(日)	日曜開庁	8:15～12:15	市役所小笠支所小笠市民課	小笠市民課(☎73-1111)
	日曜おはなし会	10:30～11:10	小笠図書館	小笠図書館(☎73-1132)
30(火)	特別企画「ちびっこ節分」	10:00～11:00	菊川児童館	菊川児童館(☎37-1135)
31(水)	子育てレッスン	10:00～11:00	きくがわ子育て支援センター	きくがわ子育て支援センター(☎37-1135)
	すいようおはなし会	15:00～15:30	菊川文庫	菊川文庫(☎36-2220)
	すいようおはなし会	15:30～16:00	小笠図書館	小笠図書館(☎73-1132)

※現在掲載中の行事などが中止・延期になる場合があります。開催の有無については、市ホームページをご覧くださいか、各問い合わせ先に確認ください。

	名 称	日・曜	受付時間	対 象	会 場
健康カレンダー	6カ月児相談	5(金)	9:00～9:30	R 5.6月1～15日生	プラザけやき
		26(金)		R 5.6月16～30日生	
	1歳お誕生日相談	31(水)	9:00～9:30	R 5.2月生	
	1歳6カ月児健診	18(木)	13:00～13:30	R 4.6月生	
	2歳児歯科健診	22(月)	13:00～13:30	R 3.12月生	
	2歳6カ月児歯科健診	15(月)	13:00～13:30	R 3.6月1～15日生	
		29(月)		R 3.6月16～30日生	
	3歳児健診	24(水)	13:00～13:30	R 2.12月生	
	乳幼児健康相談	9(火)	9:15～10:45	乳児 0～6カ月児(身体測定、育児相談、栄養相談)	
		10(水)		乳児 7カ月児～1歳未満(身体測定、育児相談、栄養相談)	
		11(木)		幼児 1歳～(身体測定、育児相談、栄養相談) 計測のみを希望する人	
	離乳食教室	30(火)	9:15～9:40	R 5.9月生	
出張健康相談	26(金)	10:00～11:30	成人	小笠図書館	

問い合わせ 子育て応援課母子保健係(プラザけやき内☎37-1136) 健康づくり課成人保健係(プラザけやき内☎37-1112)

1月の納税と公共料金

固定資産税	第 4 期
国民健康保険税	第 7 期
後期高齢者医療保険料	第 6 期
市営住宅使用料	1 月 分
保育認定使用料(保育料)	1 月 分
放課後児童クラブ利用料	1 月 分
上下水道料金(B地区)	11・12月分

日・曜	行 事 名	時 間	場 所	問い合わせ(電話番号)
5 (金)	小中高生プレイルーム	13:00~16:30	菊川児童館	菊川児童館(☎37-1135)
	小中高生ひろば	13:00~16:30	小笠児童館	小笠児童館(☎73-5698)
6 (土)	小中高生プレイルーム	13:00~16:30	菊川児童館	菊川児童館(☎37-1135)
	小中高生ひろば	13:00~16:30	小笠児童館	小笠児童館(☎73-5698)
7 (日)	令和6年はたちのつどい	10:00~	文化会館アエル	社会教育課(中央公民館内☎73-1114)
9 (火)	地元を歩こう会(加茂コース(大頭龍))	9:00~	加茂地区センター	地元を歩こう会事務局(☎36-5406)
10 (水)	0・1・2おはなし会	10:30~11:00	菊川文庫	菊川文庫(☎36-2220)
	すいようおはなし会	15:00~15:30	菊川文庫	菊川文庫(☎36-2220)
	すいようおはなし会	15:30~16:00	小笠図書館	小笠図書館(☎73-1132)
11 (木)	にこにこ誕生会	11:10~11:30	菊川児童館	菊川児童館(☎37-1135)
13 (土)	小学生チャレンジGO!(和太鼓演奏&体験会)	10:00~11:30	小笠児童館	小笠児童館(☎73-5698)
	小中高生ひろば	13:00~16:30	小笠児童館	小笠児童館(☎73-5698)
	菊川おもちゃ図書館「あそぼ」	13:30~15:00	菊川児童館	菊川児童館(☎37-1135)
14 (日)	日曜開庁	8:15~12:15	市役所本庁市民課	市民課(☎35-0917)
16 (火)	みんなのひろば(リズムあそび)	10:00~11:00	小笠児童館	小笠児童館(☎73-5698)
17 (水)	頭と心と体の講座(水ようおはなし会)	10:00~11:00	おがさ子育て支援センター	おがさ子育て支援センター(☎73-5698)
	すいようおはなし会	15:00~15:30	菊川文庫	菊川文庫(☎36-2220)
	すいようおはなし会	15:30~16:00	小笠図書館	小笠図書館(☎73-1132)
18 (木)	0・1・2おはなし会	10:30~11:00	小笠図書館	小笠図書館(☎73-1132)
19 (金)	おしごと相談所「なでしこワーク」	9:30~11:30	プラザさくろ3階会議室	商工観光課(☎35-0936)
	移動子育て支援センター「すくすくひろば」	10:00~11:00	青葉台コミュニティセンター	さくろ子育て支援センター(☎37-1135)
	おりがみタイム(こまを作ってまわそう)	15:30~16:00	小笠児童館	小笠児童館(☎73-5698)
20 (土)	歩け歩け運動(法多山(袋井市))	9:00~	JR菊川駅	菊川市歩こう会事務局(☎090-2134-2759)
	普通救命講習会	9:00~12:00	消防署2階救急指導室	消防署(☎35-3283)
	特別企画ニューイヤーコンサート	10:00~11:00	中央公民館	小笠児童館(☎73-5698)
21 (日)	小中高生プレイルーム	13:00~16:30	菊川児童館	菊川児童館(☎37-1135)
	小中高生ひろば	13:00~16:30	小笠児童館	小笠児童館(☎73-5698)
21 (日)	ノルディックウォーク教室 石山公園コース(石山公園、メガソーラ、他)	8:50~	菊川南陵高等学校	アプロス菊川事務局(☎73-0115)
	日曜おはなし会	10:30~11:10	菊川文庫	菊川文庫(☎36-2220)
23 (火)	定例教育委員会	10:40~	中央公民館	教育総務課(☎73-1136)
	にこにこ工作	11:10~11:30	菊川児童館	菊川児童館(☎37-1135)

1月の相談窓口

※掲載中の相談窓口が中止・延期される場合があります。開催の有無については、各問い合わせ先に確認ください。

	名称	問い合わせ	内容	日・曜	時間	会場	相談員
くらし	弁護士無料法律相談	予約は1月4日(木)からの平日午前8時15分から午後5時までに地域支援課自治振興係(ブラザきくる内☎35-0925)へ	菊川市民対象の交通事故などの法律に関する相談 各日5組(先着順)※要予約	第2・3火曜日	13:30～16:00 (1組30分程度)	ブラザきくる2階打合室	静岡県弁護士会指定弁護士
	犯罪被害者等支援相談	地域支援課自治振興係(ブラザきくる内☎35-0925)	犯罪被害者等支援に関する相談	平日	8:15～17:00	ブラザきくる2階地域支援課	担当職員
	外国人住民相談	地域支援課市民協働係(ブラザきくる内☎35-0925)	外国人住民の生活に関する困りごとなどの相談	平日	8:15～17:00	ブラザきくる2階地域支援課	市相談員
	消費生活相談	消費生活センター(商工観光課内☎35-0937)	商品や訪問販売など契約に関する相談	平日	8:15～17:00	市役所本庁3階相談コーナー	担当職員 消費生活相談員
	市民活動相談	市民協働センター(ブラザきくる内☎35-2220)	市民活動に関する相談	平日	9:00～18:00	市民協働センター(ブラザきくる2階)	市民協働センタースタッフなど
	行政相談	総務省行政相談センター(☎0570-090110)	国の仕事やサービス、各種制度や手続きに関する相談	平日	8:15～17:15	利用者に応じて決定	行政相談委員
子ども・教育	ひきこもり、不登校相談	社会福祉協議会生活困窮者自立相談支援センター(ブラザけやき内☎090-8321-0438)	ひきこもり、不登校に関する相談と情報提供	平日	8:15～17:00	ブラザけやき	担当職員
	家庭児童相談	子育て応援課子ども福祉係(ブラザけやき内☎35-0955)	子育ての悩みに関する相談	平日	8:15～17:00	ブラザけやき	家庭相談員
	子ども健康相談	子育て応援課(ブラザけやき内)母子保健係(☎37-1136)発達支援係(☎37-1137)	乳幼児の健康や発達に関する電話相談	平日	8:15～17:00	(電話相談)	保健師 栄養士
	教育相談	教育支援センター「このゆびと〜まれ」(中央公民館内☎73-1110)	児童・生徒・保護者の教育相談(不登校や友人関係など教育全般)※要予約	平日	9:00～14:00	中央公民館	教育相談員
	教育相談ハロー電話「ともしび」	県総合教育センター(☎0537-24-8686)	子ども(高校生年代まで)や保護者の悩み相談	平日	10:00～17:00	(電話相談)	相談員
	静岡子ども救急電話相談	静岡子ども救急電話相談(ブッシュ回線・携帯電話…#8000ダイヤル回線…☎054-247-9910)	子どもが急な病気で心配なとき	毎日	24時間	(電話相談)	小児科医 保健師 看護師
健康	健康電話相談	健康づくり課成人保健係(ブラザけやき内☎37-1112)	成人の健康に関する電話相談	平日	8:15～17:00	(電話相談)	保健師 栄養士
	HIV(エイズ)検査・肝炎検査	西部保健所地域医療課(☎0538-37-2253)	エイズに関する検査※要予約※希望者は梅毒検査・B型肝炎・C型肝炎検査も受けることができます。	11日(木) 25日(木)	9:30～11:00 13:30～15:00	中遠総合庁舎西館1階検診室	医師 保健師
	精神保健福祉総合相談	西部健康福祉センター掛川支所(☎22-3263)	心の病やアルコール問題に関する相談※要予約	10日(水)	13:30～15:00 (30分3枠)	西部健康福祉センター掛川支所	専門医
	きくがわこころの健康相談	福祉課障がい者福祉係(相談支援事業所Mネット☎28-9716)	こころの悩みや病気のこと、社会参加などの生活支援の相談※要予約	平日	9:00～16:00	利用者に応じて決定	精神保健福祉士
福祉	障がい者相談	福祉課障がい者福祉係(ブラザけやき内☎37-1252)	障がい児・障がい者に関する相談	平日	8:15～17:00	ブラザけやき	担当職員
	DV相談	福祉課生活福祉係(ブラザけやき内☎37-1251)	ドメスティックバイオレンス(夫婦間、パートナーからの暴力)相談	平日	8:15～17:00	ブラザけやき	担当職員
	福祉総合相談	社会福祉協議会(ブラザけやき内☎35-3724)	福祉に関する相談	平日	8:15～17:00	ブラザけやき	担当職員
	ボランティア相談	社会福祉協議会ボランティアセンター(ブラザけやき内☎35-3724)	ボランティアの登録や募集、活動に関する相談	平日	8:15～17:00	ブラザけやき	担当職員
	心配ごと相談	社会福祉協議会(ブラザけやき内☎35-3724)	日常生活上の悩みごと、困りごとに関する相談	4日(木)	9:00～12:00	ブラザけやき	民生児童委員 行政相談委員 人権擁護委員
				5日(金)	13:00～16:00	中央公民館	
15日(月) 22日(月)				13:00～16:00 9:00～12:00	ブラザけやき 中央公民館		
結婚相談	社会福祉協議会(ブラザけやき内☎35-3724)	結婚に関する相談 ※電話での相談はできません。	6日(土) 21日(日)	9:00～12:00 (受付は11:00まで)	ブラザけやき	結婚相談員	
高齢者	高齢者なんでも相談	地域包括支援センターけやき窓口(ブラザけやき内☎37-1120)	介護や高齢者に関する相談	平日	8:15～17:00	ブラザけやき	担当職員
		地域包括支援センターあかつち窓口(家庭医療センター内☎73-1818)			8:15～17:00	家庭医療センター	
住まい	司法書士無料法律相談	予約は1月4日(木)からの平日午前8時15分から午後5時までに地域支援課自治振興係(ブラザきくる内☎35-0925)へ	相続・不動産登記・成年後見などの相談 4組(先着順)※要予約	第4水曜日	15:00～17:00 (1組30分程度)	ブラザきくる2階打合室	司法書士会掛川地区支部担当司法書士
	空家相談	都市計画課住宅建築係(☎35-0957)	空家等に関する相談	平日	8:15～17:00	市役所本庁3階都市計画課	担当職員
人権	あざれあ女性相談男性相談	女性相談(☎054-272-7879) 男性相談(☎054-272-7880) ※女性相談12/27～1/5休業	女性・男性が抱えるパートナーとの関係、家庭の問題や生き方などに関する相談	女性相談 平日・13日(土) 男性相談 6日、20日(土)	月火木金9:00～16:00 水14:00～20:00 9日(土)13:00～18:00 13:00～17:00	(電話相談)	女性の相談員 男性の相談員
	LGBT電話相談	ふじのくにLGBT電話相談(☎0120-279-585)	性のあり方に関する悩みや困りごとについての相談	2日(火)、 20日(土)	18:00～22:00	(電話相談)	専門相談員
	人権相談	みんなの人権110番(☎0570-003-110)	人権に関する相談	平日	8:30～17:15	(電話相談)	人権擁護委員
事業	事業承継相談	商工観光課産業振興係(☎35-0936)	事業承継に関する相談	平日	8:15～17:00	市役所本庁3階商工観光課	担当職員

Medical

平日夜間・休日の救急診療はまず

急患診療所

- 【診療科目】** 平日：内科、小児科
日曜日・祝日：内科、小児科、外科、歯科
- 【診療日】** 平日夜間、日曜日・祝日

※入院や手術の必要がない救急診療は、急患診療所をご利用ください。また、受診の場合は事前に連絡してください。
※土曜日は開業医院や総合病院をご利用ください。
※交通事故と労災の診察はお受けできません。



問い合わせ 小笠掛川急患診療所 (希望の丘内・中部
ふくしあ 2階 掛川市杉谷南 1-1-30 ☎61-1299)

	昼間 (各医療機関の診療時間)	夜間 (午後7時～午後10時)	深夜 (午後10時～翌朝8時15分)
平日	菊川市内の開業医院 菊川市立総合病院	急患診療所 (受付は午後9時30分まで)	菊川市立総合病院
土曜日	菊川市内の開業医院 菊川市立総合病院	菊川市立総合病院	
日曜日・祝日 年末年始 (12月29日(金)～ 令和6年1月3日(水))	急患診療所【①午前9時～正午、 ②午後1時～午後5時】 ※歯科は午前のみ。 (受付は①午前11時30分まで、 ②午後4時30分まで)	菊川市立総合病院【午後5時～】	

※菊川市立総合病院(菊川市東横地1632、☎35-2135)での受診は原則、重症患者に限ります。

Sports Culture

開催案内・結果報告

スポーツ&文化

<スポーツ>

■募集

新春シニア体操教室

日時 令和6年1月16日・23日・30日、2月6日・13日(毎週火曜日)
午前10時～11時30分

会場 市民総合体育館会議室

内容 音楽に合わせて筋トレ、有酸素運動、ストレッチ

定員 20人(14人以上で開講)

参加費 2,500円(全5回)

申込期限 令和6年1月5日(金)

申込方法 下記へ電話で申し込み

持ち物

ヨガマット、
体育館シューズ、
タオル、飲み物



申・問 NPO法人菊川市スポーツ協会
(菊川市民総合体育館内☎73-0115)

新春身体整えエアロ

日時 令和6年1月25日、2月8日・15日・22日・29日、3月7日・14日・21日(木曜日)
午前10時～11時30分

会場 堀之内体育館1階フロア

内容 音楽に合わせてエクササイズ

定員 25人(16人以上で開講)

参加費 4,000円(全8回)

申込期限 令和6年1月11日(木)

申込方法 下記へ電話で申し込み

持ち物

ヨガマット、
体育館シューズ、
タオル、飲み物



申・問 NPO法人菊川市スポーツ協会
(菊川市民総合体育館内☎73-0115)

Data Info

データで見る菊川市の動き

- 令和5年11月末日現在の人口
菊川市総人口:47,603人(-46)
男:24,074人(-11)、女:23,529人(-35)
世帯数:18,973世帯(+7)
内・外国人住民:3,964人(+10)
- 11月の街頭犯罪等発生(認知)件数
市内総件数:3件(-)
・万引き:2件
・自転車盗:1件
- 11月の交通事故発生件数
人身事故:13件(+3)
死者:0件(-)
傷者:18件(+7)
- 11月の火災発生件数:0件(-1)
- 11月の救急件数:132件(-8)
- 11月のコミュニティバス利用者数(デマンド運行を含む)
本年:2,729人
前年:2,550人

※()内は前月に対する増減

プロ野球ドラフト会議2023
東京ヤクルトスワローズ4位指名

常葉大学附属菊川高等学校 野球部

きょう
鈴木 叶選手



1自身のサインボールを手に力強くガッツポーズをする鈴木選手 23春のセンバツ高校野球大会にも出場 4ドラフト会議で指名を受け、野球部の仲間と胸上げをしようとする鈴木選手

菊川からプロ野球の世界へ

「自分の名前を聞いたときは、思わず声が出ました」。その瞬間をこう振り返るのは、常葉大学附属菊川高校（以下、常葉大菊川）野球部の鈴木叶選手です。10月26日に開かれた「プロ野球ドラフト会議2023」で、鈴木選手は東京ヤクルトスワローズから4位指名。プロ野球選手という大きな夢をつかみ取りました。

苦い経験をバネに成長を誓う

掛川市出身の鈴木選手は、小学生の頃、兄の影響で野球をはじめました。中学生になると浜松市のシニアクラブに通い、内野手として頭角を現します。その後、常葉大菊川の野球部に入部。捕手に転向し、努力の末に2年生からレギュラーの座に定着します。常に向上心を持ち、日々の練習を積み重ね、高校生随一と評価の高い二塁への送球の速さと長打力を磨き上げました。

2年生の夏の大会、新型コロナウイルス感染症の影響でチームが思ったような結果が出せず、辛い思いを経験しました。また、今年3月の春のセンバツ高校野球大会ではスタメンで出場し、攻守に活躍しますが、チームは初戦で敗れてしまいました。鈴木選手は、「センバツでは悔しい思いをしました。その経験から自分に足りないものに気

づかされ、いい経験になりました」と、悔しさをバネに、さらに自分のプレーに磨きをかけました。

指名後のインタビュアーでは、「自分の今までの評価が4位指名という結果なので、これからは1位指名の選手と同じ評価になるよう努力したいです」と、厳しいプロの世界に向う気持ちを新たにしました。

先輩との対決も楽しみ

昨年のドラフト会議では、同じ高校の先輩である奈良間大己選手と安西叶翔選手が北海道日本ハムファイターズに入団しています。一緒にプレーしたこともある安西選手からもお祝いのメッセージが届いたそうで、「いつかは先輩たちとも対戦したい」と意気込みます。

成長した姿を神宮で見せたい

「甲子園出場が決まった時も声を掛けてくれるなど、地元の人が応援してくれたことがうれしかったです」と、市民の皆さんへの感謝を話す鈴木選手。「3年間菊川に育ててもらいました。神宮ではさらに成長した姿を市民の皆さんに見せたいです」と、抱負を語りました。

プロの世界での活躍を楽しみにしています。がんばってください。

問い合わせ 文化会館アエル(☎35-1515)

休館日 毎週月曜(月曜日が祝休日の場合は翌日)

販売窓口時間 午前9時～午後7時

電話購入 文化会館アエルチケット係(☎37-3232)

Web購入 文化会館アエルホームページ(右記)



ふれあいクラシック2024

ただあき しゅんすけ
加藤直明×松尾俊介

クラシックコンサート

「きくがわにおんがくのたねを」をコンセプトにクラシックコンサートを開催。今回は、トロンボーンとクラシックギターが奏でる音楽をお届けします。会場に響き渡る一流アーティストの音色をお楽しみください。

■日時 令和6年1月27日(土)

開演 午後2時

■会場 文化会館アエル小ホール

■料金 全席自由席 大人1,500円

高校生以下
500円

■チケット
好評販売中

令和5年度公共ホール音楽活性化支援事業
協力：有限会社菊川生活環境センター



第8回アエル高校生
吹奏楽フェスティバル
～第24回中東遠地区高校
吹奏楽部合同演奏会～

アエルだけで聴ける、中東遠地区の高校吹奏楽部の合同演奏会を開催します。

各校単独演奏や、2年生合同演奏などおよそ3時間に渡る内容盛りだくさんで素晴らしい演奏会です。

■日時 令和6年3月17日(日)

開演 午後1時30分

■会場 文化会館アエル大ホール

■料金 全席自由席 前売り500円

当日券800円

■チケット 1月21日(日)一斉発売

※友の会割引はありません。



AEL Concert Series②

1966カルテット

ザ・ビートルズクラシックス

ヴァイオリン、チェロ、ピアノで構成するカルテットグループ。ザ・ビートルズの名曲を華やかにアレンジ！ビートルズの初代ディレクター高嶋弘之さん秘蔵のグッズ展示やブートークもお楽しみください。

■日時 令和6年4月14日(日)

開演 午後2時

■会場 文化会館アエル大ホール

■料金 全席指定席 3,500円(友の会3,150円)、高校生以下1,500円

■チケット

友の会先行販売

1月13日(土)～

一般

1月20日(土)～

※窓口は午前9

時～、電話・イン

ターネットは午後

1時～



教えて！
歯医者さん

お口と歯の健康のお話 NO.1

問い合わせ 子育て応援課母子保健係(プラザけやき内☎37-1136)

健康で元気に過ごすためには、お口と歯の健康がとても大切です。このコーナーでは、歯医者さんの「お口や歯の健康を維持するのに役立つお話」を掲載します。皆さんもこのコラムを読んで、お口や歯の健康について考えてみませんか？



どうしてむし歯になるの？むし歯のメカニズムを知ろう (小笠掛川歯科医師会 松浦泰之)

むし歯は、歯の表面にあるエナメル質や、その中にある象牙質が細菌の作用によって溶かされることにより起こる歯の病気です。今回はその仕組みをお話します。

■口腔内の細菌

口腔内にはにはさまざまな細菌が生息しており、その種類は数百種、数量としては歯垢1g中に数億個もの細菌がいるとされています。その中でむし歯に関係する細菌は、砂糖やでんぷんなどの炭水化物を分解して酸を作り出すミュータンス菌やラクトバチルス菌で、酸産生細菌と呼ばれています。

■歯の表面が溶ける

食事をとると、歯の表面に食べかすや糖分が付着します。酸産生細菌はこれらをエネルギー源として利用して、増殖し、酸を作り出します。この酸は、歯の表面にあるエナメル質を溶かす強力な作用があります。

通常、唾液には中性化する性質があるため、食後から口腔内、歯垢内の酸性が中和されていきます。しかし、蓄積された歯垢の量や個々の唾液の性質などの影響で中和が追いつかないと、口腔内、歯垢内が酸性に偏っている状態が続くこととなります。エナメル質が酸にさらされ続けることにより、最終的にはエナメル質や象牙質が侵され、むし歯が形成されます。むし歯が進行すると、歯の内部にある神経組織にまで達することがあり、歯の痛みや感染を引き起こす恐れがあります。

■歯科検診と歯磨きで健康な歯に

むし歯の予防には、定期的な歯科検診と適切な歯磨きが重要です。また、糖分の多い飲食物やお菓子を過度に摂取せず、口腔内の酸性状態を抑えることも大切です。健康な歯を保つために、口腔ケアとバランスの取れた食生活を心掛けましょう。



Books

今月のオススメ図書を紹介 図書館情報

■開館時間(両館共通)
午前10時～午後6時

■問い合わせ
小笠図書館(☎73-1132)
菊川文庫(☎36-2220)

■1月の休館日(両館共通)
8日(月・祝) 15日(月)
22日(月) 29日(月)
年末年始12月29日(金)～
令和6年1月3日(水)
※休館中は、ブックポストに返却して
ください(本に限ります)。

オススメBooks



一般 開運祈願
しずおかご利益めぐり

静岡新聞社／著
静岡新聞社

仕事運、金運、健康運、恋愛運など運気をアップしたい人必見のご利益めぐりガイドです。県内の神社や寺のお守りや御朱印、周辺のおいしいグルメなど開運旅に役立つ情報を紹介。「開運プチ旅」に出かけてみませんか。



一般 新! 掃除の解剖図鑑

NPO法人日本ハウス
クリーニング協会／著
エクснаレッジ

掃除のプロが、リビングやキッチン、寝室など場所ごとの掃除のコツをイラストを交えて、わかりやすく紹介。掃除をサツとしたい時と念入りにしたい時をそれぞれ解説しています。年末の大掃除にも大活躍の一冊です。



児童 きょうりゅうレディ

リンダ・スキアース／作
出版ワークス

子どものころから化石を愛した女性古生物学者メアリー・アニング。女性の地位が低い時代に貧しさに耐えながら、独学で発掘と調査を進め、古生物学を大きく発展させました。夢を諦めず、努力し続ける姿勢に勇気もらえる伝記絵本です。



児童 こたつ

あそう ともこ
麻生知子／作
福音館書店

家族が大みそかの1日をこたつで過ごす様子を、真上から描いた絵本です。こたつに入りながら寝てしまったり、こたつでなくしものを見つたり、こたつあるあるも満載。新年を迎えるワクワク感が伝わってくるユニークなお話です。

New Books

一般書 箱根駅伝～襷がたなぐ挑戦～ 読売新聞運動部／著

一般書 硫黄島上陸～友軍八地下二在り～ 酒井 聡平／著

一般書 終わらない戦争 小泉 悠／著

※新しく入った本の一部をご紹介します。

児童書 きになるのりものどうなっているの? (めくってなるほど!しかけえほん) 交通新聞社

児童書 おばけのかくれんぼべんとう きさか りょう 木坂 涼／絵

児童書 クリスマスマーケット 小さなククロのおはなし ふりや 降矢 なな／文・絵

Information

小笠図書館で新春福BOOKを開催します

図書館の本を袋で包んで、中身が見えない福袋を貸し出します。テーマごと2冊ずつ袋に入っていて、何が入っているかはお楽しみです。子ども司書が選んだ中高生向けの福袋もあります。年初めに素敵な1冊との出会いを楽しんでみませんか。

貸出開始日 令和6年1月4日(木)～
※なくなり次第終了(65袋予定)



わたしのイチオシこの本

お気に入りの1冊を紹介するコーナーです。



【今月の紹介者 太田 波那さん (常葉大学附属菊川中学校1年生)(島川)】

読書が大好きな波那さんのイチオシ本は、「あの花が咲く丘で、君とまた出会えたら。(汐見夏衛/作)」です。女子中学生の百合が戦時中の日本にタイムスリップしてしまい、特攻隊員の彰と出会い恋に落ちるお話です。波那さんは、「ラストシーンがとても切なくて印象的でした。戦争をテーマにしている、昔本当にこういう時代があったと思うと、今の平和な時代がとてもありがたく感じます。中高生の人に読んでほしいです」と話してくれました。

明日の～健康づくりは毎日の食事から～

減塩レシピ

1日の食塩摂取量の目標値
男性7.5g未満・女性6.5g未満

食推協レポート **No.175**

体を温めて寒さに負けない

ゆずの皮には、血流を改善する栄養が含まれていて体を温める効果があります。冬至にゆず風呂に入ると健康に過ごせるといわれていますが、食べてゆずを楽しんでみるのもいいですね。



健康づくり
食生活推進協議会
山田 君子さん



食後のデザートに最高♪ ゆずゼリー



材料 80ccゼリーカップ4個分
(1個分エネルギー 62.6kcal、
食塩相当量0.0g)

ゆず 中2個(ゆずの絞り汁)
水 300cc
粉寒天 2g
砂糖 60g



作り方

- ① ゆずは上部を切り取ってから、スプーンで果肉を取り出し、ザルなどで種を取り除きながら絞る。
- ② 水に粉寒天を混ぜて火にかける。沸騰したらそのまま煮立て、砂糖を加えて2～3分煮る。
- ③ ②の火を止めて、①のゆずの絞り汁を加える。
※火をつけたままだと固まらないので注意
- ④ ③を型に流し入れ、ゆずの皮の表面をすって細かくし、ゼリーの上にちらす。
- ⑤ ④を冷蔵庫で冷やし固める。
※中をくり抜いたゆずの皮を器にしても、きれいにできます。

当てよう菊川の特産品

広報クイズ No.178

問題 「わかもののみちサミット」で「菊川市〇〇〇・〇〇〇〇
参画宣言」が宣言されました。(ひらがな7文字)



今月の逸品

ブルーベリージャム

大自然の中で育ったブルーベリーをふんだんに使った、甘さ控えめ、実がたっぷりの手作りジャムです。パンに塗るのはもちろん、クラッカーに塗っておやつとして食べてもおいしいです。

提供：ブルーベリーの郷

所在地：川上1099 TEL：73-6636

正解者の中から3人に「今月の逸品」が当たります。答えとあなたの住所・氏名・年齢・電話番号のほか、身近なできごとや広報を読んだ感想を、ハガキに書き添えて下記へお送りいただくか、右下から電子申請で応募ください。

■あて先

〒439-8650 菊川市堀之内61番地
菊川市役所営業戦略課

■締め切り

令和6年1月17日(水) 当日消印有効

■結果

10月号の広報クイズには58人の応募があり、全員正解。答えは「多目的」でした。



すくすくアイドル

● No. 174 ●



みなと
奥山 湊人くん
(1歳)
(西袋)

いつも笑顔を
ありがとう。
大きく育ってね!

かんき
加藤 環貴くん
(5歳)(左)

ゆいき
結貴くん
(2歳)(右)
(南町)



ジュビロの試合また観に行こうね!

0歳から3歳くらいまでの子どもの写真を募集しています。下記へ申し込みまたは、右記から応募できます。応募順に掲載するため、掲載までに時間がかかる場合があります。

●・● 営業戦略課営業広報係 ☎35-0924 Eメール: eigyou@city.kikugawa.shizuoka.jp



市 菊川産業祭2023 内最大イベント今年も開催



1 実行委員会委員長による開会宣言 2~4 自慢の地場産品を販売 5 4カ国76種類のお茶を飲み比べ 6 観客に元気を届ける演奏 7 地元ならではのネタで会場を盛り上げる 8~10 地域の産業・技術・スポーツを楽しく体験 11 菊川茶娘がもてなす「菊川de逢える号」 12 ちゃこちゃん音頭を踊るミニ茶娘

11月19日、菊川産業祭2023が文化会館アエルで開催され、およそ2万5000人が来場しました。出店ブースでは、およそ70の企業や団体による販売や体験コーナーなどが並び、ステージでは、17の団体がダンスや演奏などの迫力あるステージを披露しました。さらに、市出身のお笑い芸人が2組登場し、漫才やコントを披露したほか、「東アジア文化都市2023静岡県」の一環としてGI深蒸し菊川茶ゾーンで、中国や韓国のお茶飲み比べ体験が行われるなど、今年も楽しい企画が盛りだくさんのイベントとなり、会場には多くの笑顔があふれました。

また今年も、JR東海による「さわやかウォーキング」の開催に合わせ、JR臨時快速列車「菊川de逢える号」が運行され、遠方からも多くの人が会場に訪れました。



伝 堀之内小学校150周年誕生祭 統を未来へつなぐ

11月10日、堀之内小学校が創立150周年を迎え同校で「堀之内小学校創立150周年誕生祭」が開催されました。全校児童408人と教職員、同校卒業生などが参加し、同校の歴史の振り返りや、未来の学校、自分を語るなど創立の節目を祝い、伝統の継承を誓いました。また、イチヨウの苗木が校内に記念植樹されることの報告や「赤石太鼓保存会」による和太鼓演奏も行われました。誕生祭の最後には、全校児童が校歌を歌い、「堀之内小150歳おめでとう」と元気よく叫びました。



1 想像する未来の学校の姿を発表 2 卒業生が当時の様子を語る

体 菊川市立総合病院院内体験ツアー 験で学ぶ病院の仕事

11月3日、菊川市立総合病院で令和5年度市民交流プログラム「院内体験ツアー～菊川病院で菊ッザニア!?～」が初開催されました。同院が、病院の仕事や同院について興味・関心を持ってもらうために企画されたもの。市内の小学4・5年生親子10組が、普段は見ることのできない手術室など院内見学や、「内視鏡」や「腹腔鏡用鉗子」など本物の医療器具を使った医療職が行う業務を模擬体験し、病院の仕事について楽しく学んでいました。



1 手術室で医療体験 2 医療用の糸と針を使った縫合体験



まちの話題をお届けします

市ホームページの「旬感まちのニュース」では、このコーナーに掲載できなかったさまざまな話題を紹介しています。最新のニュースから過去3年分まで、写真とともに閲覧できます。ぜひご覧ください。



叙勲 瑞宝双光章を受章

今坂裕二さん(新道・元陸上自衛隊高射学校総務部総務課長)が、瑞宝双光章を受章しました。自衛官として、長年に渡り国の平和と国民の安全を守ってきた功績が認められました。おめでとうございます。



11/10 八木キクノさん100歳おめでとうございます

八木キクノさん(岳洋)が100歳の誕生日を迎え、入所施設で家族が見守る中、市長から花束と記念品が贈られました。短歌が趣味の八木さんは「長寿の秘訣は何でもよく食べることで」と教えてくれました。



11/15 町野静代さん100歳おめでとうございます

町野静代さん(稲荷部)が100歳の誕生日を迎え、自宅で家族が見守る中、市長から花束と記念品が贈られました。町野さんは、「長寿の秘訣は草取りを日課にしていること」と教えてくれました。



12/2 人権講演会

文化会館アエルで開催。陸上競技選手の飯塚翔太さんが、アスリートとして世界で活躍する中、多国籍の人と分け隔てない交流を行ってきた経験や、人間力を高める思考力について講演しました。



表紙のことば

12月2日、小笠児童館で小学生19人が光るオーナメント作りや、たくさんのゲームをしました。会の最後にはプレゼントを受け取り、一足早いクリスマスを楽しんでいました。



相互の「応援関係」を深める

11月13日、プロラグビーチーム「静岡ブルーレヴズ」の山谷拓志代表取締役社長が、シーズン開幕に向けて長谷川寛彦市長を表敬訪問しました。山谷社長が、「プレーオフに出場するため4位以上を目指します」と抱負を語ると、市長は、「ブルーレヴズの名前が大勢の人に知られるように、たくさん勝ってください。応援しています」と激励しました。また今回、連携をより一層深めるため、同チームが「きくがわ応援大使」に就任。チームを代表して2人の選手へ、「きくのん」から任命状とオリジナル名刺が手渡されました。



1公式グッズを持って記念撮影 2きくのんが任命状を手渡す

長きにわたる親子読書の推進

11月22日、読み聞かせボランティア団体「水ようおはなし会」の会員7人が、令和5年度静岡県知事表彰の受賞を報告するため、長谷川寛彦市長と松本嘉男教育長を表敬訪問しました。同会は37年間という長きにわたり、親子読書の推進や図書館活動の活性化に貢献していることが評価され、令和5年度静岡県知事表彰の地域活動ボランティア等善行分野を受賞。長谷川市長は「長い間、子どもたちに良い影響を与える素晴らしい活動をしていただきありがとうございます」と感謝を伝えました。



▲同会が人形劇で実際に使用している人形を持って記念撮影

Info 1

一緒にお祝いしましょう

きくのんおたんじょう会に来てね

菊川市と同じ1月17日生まれのきくのんが、市民になって10回目の誕生日を迎えます。今年は、「おたんじょう会」と「きくのんクイズ」を行います。みんなできくのんの誕生日をお祝いしてください。

問い合わせ 商工観光課商工観光係 (☎35-0936)



「JA夢咲フェスティバル」おがさセントラルパークで同時開催！
午前9時～午後3時



●日時 令和6年1月13日(土) 午前10時～午後2時

●会場 中央公民館多目的ホール(下平川6225)

●内容 ●きくのんとの写真撮影

※撮影用のカメラ、またはスマートフォンが必要です。

●ワークショップ

※予約制です。12月25日(月)から予約を受け付けます。

※材料費がかかります。

詳細は市ホームページ(右記)をご覧ください。



●きくのんクイズ

全問正解した人には「きくのんグッズ」をプレゼント！

茶のみやきんじろうとなみまる・ふうちゃんもお祝いに来てくれるよ！



©掛川市



©御前崎市

Info 2

長野県小谷村からの冬のプレゼント

スキーリフト券割引チケット

「塩の道」が縁となって交流が続き、菊川市と友好都市協定を締結した長野県小谷村から、今年もスキーリフト券割引チケットが届きました。下記チケットを切り取り、対象スキー場のリフト券売り場にお持ちください。

問い合わせ (一社)小谷村観光連盟 (☎0261-82-2233)



©菊川市



小谷村マスコットたりたり



長野県・小谷村 × 菊川市 友好市町村限定 Premium Ticket

リフト1日乗車券割引チケット

つがいけマウンテンリゾート

大人 6,400円 → **5,400円**

小児 3,800円 → **3,300円**

【有効期限】

令和5年12月16日(土)～令和6年3月17日(日) 令和5年12月23日(土)～令和6年3月20日(水)

共通券

白馬乗鞍温泉スキー場

白馬コルチナススキー場

大人 5,200円 → **4,200円**

小児 3,500円 → **2,500円**

【有効期限】

《ご利用案内》 ■小人は小学生、大人は中学生以上です。 ■保護者1名につき未就学児1名は無料。ただし未就学児2人目からは小人料金が必要です。 ■キリトリ線に沿って本券を切り取り、上記の各スキー場リフト券売場にお持ちください。 ■本券1枚で5名様までご利用いただけます。 ■本券で購入できるリフト券は利用日当日の1日券で購入されたスキー場のみで利用できます。 ■本券は各種割引券との併用はできません。 ■ナイター営業は白馬コルチナススキー場のみとなります。 ■ナイター営業日は当該スキー場にてご確認ください。 ■ナイターは別途料金が必要です。

(一社)小谷村観光連盟 ☎0261-82-2233 <https://info-otari.jp>

※コピー不可 本券を切り取ってご利用ください

Info
3

年末年始にご用の際は事前にご確認ください

年末年始の市の業務について

市役所本庁の時間外受付の窓口(☎35-2111)では、出生届や婚姻届、死亡届などを随時受け付けます。各施設の休みは下表のとおりです。

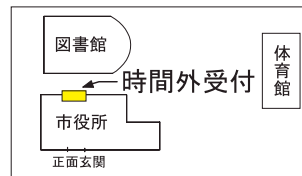

▲市役所本庁舎時間外受付

施設名	問い合わせ	12月					1月				
		27	28	29	30	31	1	2	3	4	5
		水	木	金	土	日	月	火	水	木	金
市役所本庁舎	35-2111 (案内・時間外)			休	休	休	休	休	休		
小笠支所・中央公民館※ ¹	73-1130			休	休	休	休	休	休		
プラザけやき	37-1111			休	休	休	休	休	休		
プラザきくる2階多目的エリア	35-0925			休	休	休	休	休	休		
菊川児童館(子育て支援センター)	37-1135			休	休	休	休	休	休		
小笠児童館(子育て支援センター)	73-5698			休	休	休	休	休	休		
文化会館アエル	35-1515		休	休	休	休	休	休	休	休	
菊川文庫	36-2220			休	休	休	休	休	休		
小笠図書館	73-1132			休	休	休	休	休	休		
黒田家代官屋敷資料館	73-7270	休	休	休	休	休	休	休	休	休	休
菊川市立総合病院※ ²	35-2135 (案内)			休	休	休	休	休	休		
菊川市家庭医療センター	73-2267			休	休	休	休	休	休		
環境保全センター	35-2065			休	休	休	休	休	休		
聖苑組合(火葬場)	36-3160		休				休	休	休		

※1 12月27日(水)～令和6年1月5日(金)は会議室などの利用はできません。 ※2 急患は随時受け入れます。

Info
4

年末年始のごみの搬入はお早めに

年末年始のごみの取り扱いについて

年末年始は大掃除などでごみが多く出るため、環境資源ギャラリーが大変混雑します。各自治会ごみステーションや下記無料回収を利用ください。また、年末年始に環境資源ギャラリーへごみを搬入する場合は事前予約が必要です。



問い合わせ 環境推進課環境推進係(☎35-0916)

●古紙の無料回収

回収場所 西方地区センター防災倉庫東側、宮前ごみステーション横、市役所本庁舎駐車場北側、加茂地区センター駐車場、内田地区センター、横地地区センター前、河城地区センター駐輪場横、六郷地区センター駐車場、青葉台コミュニティセンター敷地内、牧之原気象観測レーダーグラウンド前、小笠南地区コミュニティセンター調整池北側、赤土リサイクルステーション
※風で飛び散らないように、紙袋に入れるか、紙ひもで縛って出してください。

●資源物の無料回収

受取場所 赤土リサイクルステーション

受取時間 午前8時～午後5時

※12月29日(金)～令和6年1月3日(水)も利用可能。

受け取れる物 びん、アルミ缶、スチール缶、ペットボトル、白色トレイ、プラスチック製容器包装、新聞紙、雑誌、ダンボール、雑がみ、衣類(バックや靴なども可)、食用油

●環境資源ギャラリーのご案内

受取時間

平日 午前9時～正午、午後1時～4時

第2土曜日・第4日曜日 午前9時～11時30分

※12月29日(金)～令和6年1月3日(水)は休みです。

事前予約必要日 12月25日(月)～28日(木)、令和6年1月4日(木)、5日(金)、9日(火)

予約方法

予約受付は、搬入日の1週間前から前日までに、予約窓口(☎29-5070)に電話、または予約フォーム(右記)から予約



Info
5

確定申告は e-Tax を使ってスマートに 掛川税務署からのお知らせ

令和5年分の確定申告は、スマートフォンとマイナンバーカードを利用した自宅などからの「e-Tax申告」をご利用ください。マイナポータル連携で自動入力ができる機能もありますので、e-Taxでスムーズな確定申告にご協力をお願いします。

問い合わせ 掛川税務署(☎22-5141)



■ 便利な確定申告書等作成コーナーを活用しましょう

国税庁ホームページの「確定申告書等作成コーナー」を利用すると、自動計算で確定申告書を作成できます。

画面の案内に沿って操作・入力するだけで、所得税の申告書や青色申告決算書・収支内訳書のほか、消費税の申告書の作成・送信ができます。ぜひご利用ください。

※令和5年分の確定申告書等作成コーナーは、令和6年1月上旬公開予定です。



■ マイナポータル連携でさらに便利に

マイナポータル連携では、マイナンバーカードを利用して、マイナポータル経由で申告に必要な各種証明書などのデータを一括取得することができます。これにより、確定申告書の該当項目への自動入力ができます。

控除証明書などの集計や一件ずつ入力する手間が不要で大変便利です。

● マイナポータル連携による自動入力の対象拡大

令和6年1月から、給与所得の源泉徴収票などが新たに対象に加わります。

収入関係

・給与所得の源泉徴収票 **New!**

※自動入力の対象になるためには、勤務先(給与等の支払者)が税務署にe-Taxで給与所得の源泉徴収票を提出していることが必要です。

・公的年金等の源泉徴収票

・株式の特定口座

控除関係

・社会保険(国民年金保険料・国民年金基金掛金) **New!**

・iDeCo **New!**

・小規模企業共済掛金 **New!**

・医療費

・ふるさと納税

・生命保険・地震保険

・住宅ローン控除関係



マイナポータル連携の詳細は、
国税庁ホームページの
「マイナポータル連携特設ページ」
をご覧ください。



■ 確定申告書等の提出先

作成済みの申告書および申請書等は「名古屋国税局業務センター浜松西分室」へ郵送で提出をお願いします。なお、対面での申告書および申請書などの提出や相談などは行っていません。

<郵送先>

〒430-8584 浜松市中央区中央一丁目12番4号

浜松合同庁舎 名古屋国税局業務センター浜松西分室

■ インボイス発行事業者は消費税の申告が必要になります

令和5年10月からインボイス制度が開始されました。基準期間の課税売上高が1,000万円以下の事業者は、原則として消費税の納税義務が免除されますが、インボイス発行事業者は、基準期間の課税売上高が1,000万円以下であっても、消費税の申告が必要になります。

個人事業主は、国税庁ホームページの「確定申告書等作成コーナー」から消費税の確定申告書を作成することができるほか、マイナンバーカードとスマートフォンがあれば、e-Tax(電子申告)による提出が可能です。

掛川税務署「短期アルバイト」を募集中

確定申告の時期の繁忙期に合わせ、短期アルバイトを募集しています。

採用期間 令和6年1月中旬～3月末までの指定した期間 ※土日・祝日を除く

勤務時間 午前9時～午後3時30分(昼休憩1時間)
※残業をお願いする場合があります。

勤務場所 ①掛川税務署(車通勤不可)
②JA掛川市茶業研修センター(車通勤可)

給与 時給1,030円、交通費実費相当額支給
※給与法改定により変更する場合があります。

業務内容 事務補助(パソコンまたはスマートフォンでのデータ入力、窓口業務など)

採用人数 25人程度

申込期限 令和6年1月末
※採用人数に達した場合は、早めに締め切る場合があります。

申込方法 下記に電話連絡のうえ履歴書を持参、または郵送

申・問 掛川税務署総務課
(〒436-8652掛川市緑ヶ丘2-11-4 ☎22-5733)

Info
6

土地・家屋・償却資産をお持ちの人へ

固定資産税に関する申告を忘れずに

申告が必要か確かめて、申告する場合は期限までに提出しましょう。

問い合わせ 税務課資産税係(☎35-0913)



■住宅用地申告書の提出はお済みですか

住宅用地※は、税負担を軽減するため、固定資産税および都市計画税に課税標準の特例措置が設けられています。新たにこの特例措置の適用対象となる場合や使用用途に変更が生じた場合は、申告が必要です。該当する人は、住宅用地申告書に必要な事項を記入し、税務課資産税係へ提出してください。

※住宅用地…1月1日(賦課期日)現在において、住宅の敷地として用いられている土地(住宅用地となる土地の面積は、家屋の床面積の10倍まで)

●令和5年中に変更があった場合は申告が必要です

どんなとき?	どんな例があるの?
非住宅用地を住宅用地に変更したとき	住宅の新築、店舗や事務所・事業用倉庫などを住宅に変更する場合など
住宅用地を非住宅用地に変更したとき	住宅の取り壊し、住宅を店舗や事務所・事業用倉庫などに変更する場合など
併用住宅で、居住部分とそれ以外の部分の床面積に変更があったとき	居住部分、または店舗部分の増築や取り壊しなど
住宅戸数に変更があったとき	2棟あった住宅を1棟にした場合など

●申告書の提出期限 令和6年1月31日(水)

※申告書は、市ホームページ(右記)からダウンロードできます。



■償却資産の申告をお願いします

固定資産税は、土地や家屋のほかに償却資産(事業用資産)も課税の対象となります。償却資産の所有者は、毎年1月1日現在に所有している償却資産の申告が義務付けられています。

●対象となる償却資産の一例

資産の種類	主な償却資産の例
構築物	広告塔、舗装、構内路面、家屋として課税されない建物など
機械および装置	製造、加工、修理等に使用する機械、太陽光発電設備など
船舶	客船、貨物船、漁船、モーターボート、釣り船など
航空機	飛行機、ヘリコプター、グライダーなど
車両および運搬具	大型特殊車両、各種運搬車両など
工具、器具および備品	パソコン、コピー機、各種医療機器、レジスターなど

●申告書の提出期限・方法

令和6年1月31日(水)までに、下記の①～③のいずれかの方法で提出してください。

①市役所本庁税務課または市役所小笠支所小笠市民課に提出 ②税務課へ郵送 ③電子申告(eLTAX)

※前年度以前の申告者には、事前に申告用紙を送付しています。

※申告書は右記からダウンロードできます。



Info
7

子育て世帯生活支援特別給付金の申請は済んでいますか

物価高騰の影響を受けた子育て家庭に支給する当給付金の申請を受け付けています。「ひとり親世帯分」と「ひとり親世帯以外分」で対象者が異なります。確認して早めの申請をお願いします。

問い合わせ 子育て応援課こども福祉係(プラザけやき内☎35-0914)

区分・対象者

18歳(障がい児は20歳)以下の子どもを養育する父母等のうち、以下のいずれかの要件を満たす人

ひとり親世帯	<ul style="list-style-type: none"> 公的年金を受給していることにより、令和5年3月分の児童扶養手当の支給を受けていない人 物価高騰の影響により、令和5年1月以降家計が急変して、ひと月の収入が児童扶養手当の対象となる水準に下がった人
ひとり親世帯以外	<ul style="list-style-type: none"> 令和5年住民税(均等割)が非課税の人 物価高騰の影響により、令和5年1月以降家計が急変して、ひと月の収入が住民税(均等割)非課税と同等の水準となった人

※積極支給対象者のひとり親世帯へは令和5年5月26日、ひとり親世帯以外は令和5年5月30日に支給済みです。なお、再支給や両方の区分で支給することはできません。

支給額 対象児童1人当たり5万円

支給時期 申請書受付からおよそ1カ月
(詳細は支給決定通知書などでお知らせします)

申請期限 令和6年2月29日(木)※必着

申請方法 申請書類を記入の上、子育て応援課へ郵送または窓口へ提出

※申請書類などの詳細は、市ホームページ(下記)をご覧ください。



▲ひとり親世帯



▲ひとり親世帯以外



地区センターまつり

11月3日から26日に掛けて、市内の10地区センターで地区センターまつりが開催されました。

地域の皆さんの作品展示や芸能発表、模擬店の出店や体験コーナーなど、どの地区も盛りだくさんの内容で、訪れた人たちは笑顔で楽しんでいました。

4年ぶりの開催となる地区もあり、地域住民同士が久しぶりに交流を深めていました。

問い合わせ 地域支援課市民協働係(プラザきくる内☎35-0925)

ステージ



地区住民が日頃の練習の成果をステージで披露。迫力あるステージに観客は大きな拍手を送っていました。

催し



各地区で工夫を凝らした催し物を開催。子どもから大人まで楽しみました。

西

加南

嶺

出展・出店



作品展示のほか、屋台やゲームコーナーが並び、子どもたちの楽しそうな笑い声が響いていました。

開催イベント名(開催日)

- 南 第15回みなみやま会館まつり(11月3日)
- 内 内田地区ふれあいフェスタ2023(11月4日)
- 平 第17回ひらかわ会館まつり(11月5日)
- 六 六郷ふれあいフェスタin牧之原(11月12日)
- 横 第40回横地地区センターまつり(11月12日)
- 東 第15回くすりん祭り(11月12日)
- 西 フェスタ西方(11月12日)
- 嶺 第14回みねだ会館祭り(11月19日)
- 加 第39回加茂地区文化祭(11月26日)
- 河 フェスタ河城2023(11月26日)

年長児さん全員集合 No.156

元気いっぱい、菊川の年長児さんをご紹介します

※写真右記より、年長児さんの笑顔あふれる動画をご覧いただけます。



菊川中央こども園あお1組



菊川中央こども園あお2組

菊川市の魅力あふれる情報はこちらから▼



HP



Facebook



Instagram



X (旧Twitter)



LINE



YouTube

静岡朝日テレビのデータ放送(dボタン)でも情報提供しています。

※市の魅力発信に関わる情報提供を随時募集しています。左記連絡先まで情報をお寄せください。