

菊川市の元気・魅力を発信する情報誌

Vol. 302

広報菊川

10

Kikugawa City Public Relations Magazine

October 2022

ナイス
タックル!

おめでとう!

特集

ひとりひとりのリサイクル

Topics

- ・ 市政懇談会を開催します
- ・ 菊川産業祭2022

新型コロナウイルス感染症に関する市の対応についての最新情報は、市ホームページでお知らせしています。



特集

ひとりひとりのリサイクル

人々が社会生活を行う上で必ず出る「ごみ」。分別をしないで、ごみをそのまま捨ててしまうと、限りある資源は枯渇し、未来の人々の暮らしを支えることができなくなってしまいます。そんな事態にならないために、私たち一人ひとりができることを少しずつ続けていくことが大切です。今回の特集では、市が取り組むごみの減量やリサイクルについて紹介します。

問い合わせ 環境推進課環境推進係 (☎35-0916)



菊川市のごみの現状

市内から排出されるごみの量は、令和2年度は年間1万1,375トン。1日に市民1人当たり644グラムのごみを排出している計算になります。これは静岡県県の平均858グラムよりも少なく、県内の市の中では、隣の掛川市に次いで2番目に少ない量です。

市民の皆さん一人ひとりのごみ減量への取り組みの成果が表れたものだと考えられます。

なぜごみを減らすの？

ごみを減らす理由は、限りある資源を有効活用するため、そして地球の環境を守るためです。新しい資源をどんどん使うのではなく、今ある資源を再利用することで、ごみの量を減らすことができます。ごみの量が減ることにより、焼却の際に排出される二酸化炭素の量も減らすことができ、地球温暖化防止につながります。

また、菊川市と掛川市のごみを処理している環境資源ギャラリーへの負担金は、ごみ量の割合で決められています。菊川市から排出されるごみの量が減れば、負担金も少なくなり、他の公共サービス

に予算を使うことができるようになります。

ごみの量をもっと減らすには

家庭から出るごみは、「燃えるもの」「燃えないもの」「リサイクルできるもの」に分けることができます。市では現在、16種類のものをリサイクル回収しています。古紙やプラスチック製容器包装だけでなく、衣類や食用油、小型家電など、リサイクル回収品目を増やし、少しでもごみの量を減らすための取り組みをしています。

市民1人1日当たりのごみ排出量

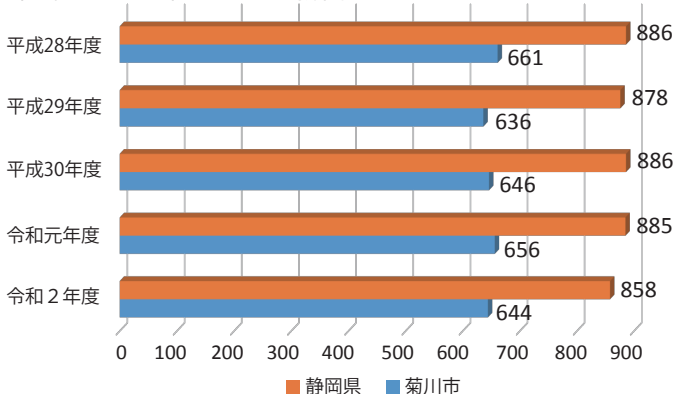

もう一度確認しよう！ごみ出しのルール

- ・市指定のごみ袋に入れて、必ず自治会名と氏名を記入して出してください。
 - ・燃えるごみ、燃えないごみ、資源物の回収日をごみカレンダーで確認し、決められた場所へ収集日の朝8時までに出してください。
 - ・市指定のごみ袋に入らないものは、環境資源ギャラリーに直接持ち込みをお願いします。
 - ・二重袋などで中身が見えないものは回収できません。
 - ・スプレー缶は使い切って、穴を開けてガスを抜いてから出してください。
 - ・リチウムイオン電池はごみステーション内の電池回収ボックスに入れるか、環境保全センターへ持ち込みをお願いします。(燃えないごみの指定袋には入れないでください)
- ※詳しくは、「ごみカレンダー」「菊川市のごみの出し方」の冊子、または市ホームページ(右記)をご覧ください。



食用油回収強化中！

ごみの量を減らすため、令和4年3月から家庭の食用油を回収し、リサイクルを行っています。

回収した廃油は、燃料や工業用油脂、飼料などに再利用されます。使用済みのものはもちろん、期限切れなどで未使用のものでも回収します。ぜひご協力をお願いします。

回収場所・時間

- ・市役所本庁 1階環境推進課(堀之内61)
回収時間 午前8時30分～午後4時30分(土日祝・年末年始は除く)
- ・環境保全センター(棚草1830-1)
回収時間 午前8時30分～午後4時30分(土日祝・年末年始は除く)
- ・赤土リサイクルステーション(赤土1469-1)
 ※容器包装プラスチックと同じ小屋の中の棚に入れてください。
回収時間 午前8時～午後5時(年中無休)



▲赤土リサイクルステーションの回収場所



回収できる食用油



回収できない食用油



植物性で液状のもののみ回収します。

- ・サラダ油(通称)
 なたね油(キャノーラ油)、コーン油、ごま油、米油、大豆油、綿実油、ひまわり油、落花生油、サフラワー油(べに花油)
- ・その他の油
 あまじ 亜麻仁油、オリーブ油、健康機能油
 ※薬剤で固めたものは燃えるごみへ。

- ・植物性油
 カカオ油、ヤシ油、パーム油、植物性マーガリン、ショートニング、マヨネーズ、ドレッシング類
- ・動物性油全般
 バター、ラードなど
- ・機械油など食用ではないもの
- ・飲食店などで使用した食用油

<注意事項>

- ・使用済の食用油はこし器でこして不純物を取り除いてください。
- ・透明なペットボトルに入れて、中身がこぼれてベタつかないようにしっかりとふたをしてください。
- ・家庭用の食用油のみ回収します(飲食店などで使用したものは産業廃棄物となります)。
- ・回収できないものについてはお持ち帰りいただき、薬剤で固めるか、布に染み込ませて燃えるごみとして出してください。

その後どうなる？

物は、その後何処へ行ってどのようなか知っていますか？

られた「古紙」と「食品残渣(※)」がされているかを、市内企業の取り組

の食品由来のごみ



市内を回って古紙を回収します



株式会社故紙センタートヨタ 菊川営業所(三沢)

(株)故紙センタートヨタ



1

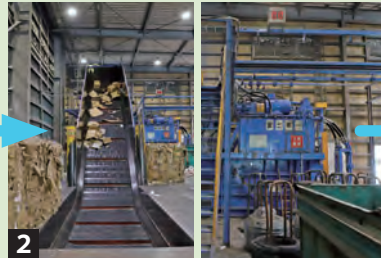

2



3

興亜工業(株)(富士市)

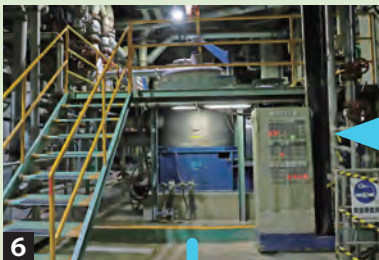

6



5



4

敷地面積はおよそ19万㎡!



7

全長およそ200mの巨大な機械



8



9

1 集めた古紙は種類別に仕分ける 2 種類ごとに圧縮機へ投入する 3 1辺2mの古紙の塊が出来上がる 4 富士市の興亜工業(株)へ出荷 5 パルパーと呼ばれる巨大な洗濯槽のような機械で紙を溶かしながらかくする。同時にプラスチックなどの不純物も取り除く 6 紙の繊維と水が混ざった状態の物をフィルターに通し、紙の繊維だけを取り出す 7 網目状のシートの上に紙の原料を均一に載せ、振動で繊維を絡ませる。原料を上下からローラーで挟んで、水分を抜きながら紙を少しずつ乾燥させていく 8 幅3.8m、重さおよそ25tの紙のロールが完成 9 注文に合わせた幅に切り分けて出荷

製造工程で発生する不燃物なども、可能な限りリサイクルしています。



▲再生紙ペーパータオル「e-KOA」



興亜工業(株) 資材本部 資材部 杉山良一 部長代理

徹底した資源リサイクル

当社では古紙を回収、分別して、必要としている事業者様へ出荷しています。また、古紙の他にも廃プラや金属の回収も行っています。

皆さんが丁寧に分別をしてくださっているおかげで、質の高い古紙を出荷することができています。本当に、ありがとうございます。最近では紙の用途が多種多様になり、中には紙の原料としてリサイクルに向かない紙製品が入っていることもあります。例えば、レシートに使われている感熱紙や、カップ麺のフタなどの内側にアルミ箔が貼ってある紙は、紙の原料のリサイクルには向いていません。分別して古紙として出して良いかわからない場合はお答えいたしますので、お気軽にご連絡ください。



(株)故紙センタートヨタ 高野将史 代表取締役



市内のごみ、
 私たちが分別した資源
 にリサイクルされてい
 ここでは、市内で集め
 どのようにリサイク
 ルみを例に解説します。
 ※食べ残しや調理くずなど

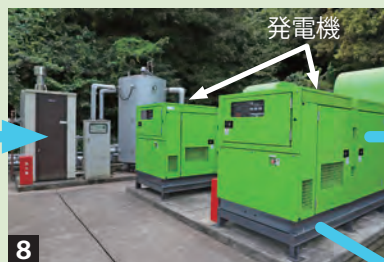
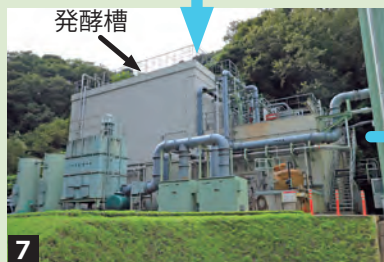

給食センターなど市内の公共施設や事業所の食堂から出た食品残渣の回収を行っています。**1 2**回収した食べ残しや野菜の皮などの食品残渣を前処理施設に搬入 **3 4**ディスポーザー(生ごみ粉碎機)で食品残渣を細かくする **5**大型トラックからの搬入の様子 **6**配管を通じて隣の建物へ **7**メタン発酵槽でガスを発生させる **8**バイオガス発電機でガスを燃焼させ発電。この時に発生する二酸化炭素と熱も再利用している **9**発電時に発生した二酸化炭素の供給用排ガス浄化装置 **10**発電した電気を送電。年間およそ100万 kWh を発電(一般家庭200世帯分の電力量に相当)



**ゼロエミッションの
実現に向けて**

当プラントは平成28年度から運転をしています。地球温暖化防止活動の一環として廃棄物の減量、エネルギーの有効利用による「ゼロエミッション」の実現を県や市、地元自治会の皆さんと連携して取り組んでいます。

食品残渣を利用して電気を作るだけではなく、発電で生じた廃熱や二酸化炭素を、隣接するベルファーム(株)のトマト栽培で活用し、ハウスの温度調節や光合成の促進に利用しています。また、発酵後に発生する残渣である消化液を茶畑の肥料として再利用する研究を進めていて、食べ残しのすべてを無駄なく活用し、地球環境にやさしいエネルギー資源の循環を目指しています。



鈴与商事(株)
 菊川バイオガス事業所
 清水拓己さん

<今日からできる！ごみを減らすための心がけ>

12 つくる責任
つかう責任



よんアール

4Rの推進 4Rの「R」はごみ減量に関する取り組みの頭文字です。

Refuse(リフューズ)

ごみになるものは事前に「断る」



- ・マイバッグやマイボトル、マイ箸などを使う
- ・買う前に本当に必要か考えてから買う

Reuse(リユース)

物を大切に「繰り返し使う」



- ・フリーマーケットやリサイクルショップなどを活用し、使わなくなったものを他の人に譲る

Reduce(リデュース)

ごみの量を「減らす」



- ・詰め替えができる商品を選ぶ
- ・生ごみの水を切る
- ・食品ロスを減らす

Recycle(リサイクル)

正しく分別して「再資源化する」



- ・市やスーパーなどのリサイクルステーションを利用する
- ・再生資源を使ったものなど環境にやさしい商品を選ぶ

食品ロスの削減

●食品ロスとは

食べられるのに捨てられてしまう食品のこと。日本では1年間に522万トンもの食品ロスが生まれています。



●市の取り組み

市内のコンビニやスーパー、生鮮食品やパン、乳製品などを扱うドラッグストアへ市と環境衛生自治推進協議会で作成した「食品ロス啓発POP」を配布し、掲示をお願いしています。棚の手前にある商品は、消費期限や賞味期限が近い商品が多いので、すぐ食べるものは棚の手前から取る「てまえどり」を実践し、廃棄されてしまう食品を減らしましょう。



●食品ロスを減らすために私たちができること

- ①買い物の時は「使いきれ的分だけ買う」
「すぐ食べるものは、棚の手前から取る」
- ②料理の時は「食べきれる量を作る」
「食材を使いきる」
- ③食事の時は「おいしく食べきる」

補助額が上がりました！生ごみ処理機購入補助金制度

生ごみの減量対策として、生ごみ処理機器を購入する人に対し、費用の一部を補助する事業を行っています。

令和4年度から、補助上限額および補助率を拡大しました。補助率は購入額の3分の2、補助上限額は乾燥式およびバイオ式が7万円、コンポスト式が7千円です。

購入予定の人は、購入前に環境推進課まで問い合わせください。条件や申請方法をご案内します。

乾燥式…生ごみの水分を蒸発・乾燥させることで、雑菌が増えず臭いの発生を抑えることができます(機種によっては肥料をつくることもできます)。

バイオ式…微生物の力を借りて分解し、肥料をつくることができます。

コンポスト式…地面設置型で屋内用よりも臭いが気になりにくく、食品だけでなく庭の枯れ葉や枝なども一緒に処理できます。



乾燥式



バイオ式



コンポスト式



魔法の言葉“まぜればごみ わければ資源”

リサイクル意識の種をまく

今年度から、市内の小中学校を対象にごみとリサイクル、食品ロスをテーマとした出前講座を始めました。SDGsの12番目の目標である「つくる責任つかう責任」に触れながら、子どもたち自身がごみの減量とリサイクルについて考え、行動してもらえるように、ごみの分別や4Rの大切さを伝えていきます。

また、自治会や市民団体を中心に実施している出前行政講座も継続的に開催し、さらなるリサイクル意識の向上を呼び掛けていきます。

～ 受講した小学生の感想 ～

使い捨てカイロが燃えるごみだとは知らなくて驚きました。市の人が言っていた『まぜればごみ、わければ資源』の合言葉が印象に残っています。ごみを少しでも減らすために、物を長く大切に使うことを心掛けたいです。



六郷小学校4年1組
後藤圭次郎さん(牛淵)



小笠北小学校4年1組
鈴木美紗樹さん(志茂組)

リサイクルすることで、他の人がまた使うことができることが印象に残っています。家でもできることを教えてもらったので、ご飯を残さないように食べきれ的分だけよそうようにします。

また、10月は「食品ロス削減月間」です。食品ロスの削減もごみの減量につながります。10月から給食だよりに環境推進課の食品ロスに関するコラムを掲載してもらい、子どもたちにも給食の食べ残しが少なくなるよう呼び掛けています。市民の皆さんも、食べられるのに捨てられてしまう食品を減らすよう、買い物や調理、食事の際に意識してみてください。「すぐ食べるものはてまえから」、今日からぜひ取り組みをお願いします。

日常生活を送る上で当たり前に出るごみですが、近年そのあり方は「捨てるもの」から「再資源化するもの」へと変わっています。ごみを出す時にはまず「リサイクルできるかどうか」を考えてみてください。正しく分別することで、限りある資源を有効活用することができます。

今日からできる4R



市環境推進課
主任主査 松本彩さん

分別とリサイクルに関心をもって

ごみの減量は、地域にとっても重要な課題です。県内で2番目にごみの量が少ないまちに住んでいることはとても誇らしく、市民の皆さんのごみ減量意識の表れだと思います。しかし、リサイクルできるはずの雑がみが燃えるごみに入っていたりするなど、まだまだ分別をする余地が残されています。ごみの出し方のルールや分別が守られていないと、ごみステーションを管理する自治会役員の人が再分別をするなどの手間が増えてしまいます。あらためて、分別とリサイクルへのご協力をお願いします。資源物の収集日には、地域の人が声を掛け合い、正しく分別しようとする姿が見られます。今後、こうした日常を積み重ねながら、市民一人ひとりの意識をさらに高め、自分たちの住むまちをきれいなまま次の世代へ引き継ぐために、分別とリサイクルを継続していきましょう。



市環境衛生自治推進協議会
会長 酒井幸寛さん(和田)

Info
1

税金の納め忘れはありませんか

11月と12月は滞納整理強化月間です

滞納は



税の公平性を確保するため、11月と12月を「滞納整理強化月間」と定め、県下一斉に滞納処分(財産の差し押さえなど)の強化をします。税金の納め忘れがないか確認し、納期内納付をお願いします。 **問い合わせ** 税務課管理徴収係(☎35-0910)

■納税は国民の三大義務の一つです

道路や公園などの公共施設の整備をはじめ、福祉、教育、保健、消防、ごみ処理など、皆さんの暮らしに欠かせない公共サービスは、市民一人ひとりが納める市税など(市県民税・固定資産税・軽自動車税・国民健康保険税など)が支えています。

■納期内の納付をお願いします

市では、税金を納期限までに納めなかった人に、まず督促状を送付します。督促状を発送した日から10日を経過しても納付されなかった場合には、財産の差し押さえなどの滞納処分を行います。税金を滞納すると、延滞金が発生し、本来納めるべき税額よりも多く納めることとなります。納期内の自主的な納付に協力をお願いします。

■納付は身近な場所で手軽に行えます

市税などの納付は、全国の主なコンビニエンスストアやスマートフォン決済アプリ「PayPay」「LINE Pay」を使用して、曜日や時間を気にせず、いつでも納付することができます。手数料もかかりませんので、ぜひ利用ください。※コンビニエンスストアやスマートフォン決済アプリで使用できない納付書もあります。詳細は、上記へ問い合わせください。

■納税には口座振替が便利です

金融機関が指定の口座から自動的に振り替えて税金を納付するので、納め忘れもなく安心です。時間のない人はぜひ利用ください。預金通帳と通帳印を持参のうえ、取扱金融機関にて申し込みください。

※取扱金融機関については、右記から確認ください。



Info
2

見逃さないで子どもたちのSOS

11月は児童虐待防止推進月間です

児童虐待は子どもの命や心身の成長、人格形成に重大な影響を与えるため、予防や早期発見、早期対応が求められています。いち早く行動することや社会全体で問題解決していくことが大切です。一人ひとりが子どもをやさしく見守る社会を作りましょう。 **問い合わせ** 子育て応援課こども福祉係(プラザけやき内☎35-0914)



■児童虐待とは

●身体的虐待

殴る、蹴る、叩く、激しく揺さぶる、やけどを負わせる、屋外に締め出すなど

●育児放棄

食事を与えない、自宅に放置する、受診や通学をさせないなど

●心理的虐待

暴言を浴びせる、無視する、子どもの目の前で家族に対して暴力をふるう(DV)など

●性的虐待

わいせつな行為、性的行為を見せる、性的関係の強要など

■相談・通告についてのQ & A

Q. 告げ口をしているようで連絡をためらいます。

A. 連絡することは虐待の犯人捜しではありません。子どもを守ることで、保護者や家族を救うこととなります。

Q. 虐待があると思い通告しましたが、虐待でなかった場合どうなりますか。

A. 通告内容を虐待と決めつけず、虐待があるかどうかを慎重に調査します。その際、通告された人に通告の詳細を伝えることはありません。

Q. 「しつけのため」は虐待にあたりますか。

A. 子どもにとって心と身体を傷つけることであれば虐待にあたります。

児童虐待かもと思ったら
すぐに電話してください

児童相談所虐待対応ダイヤル
(24時間通話料無料)

※通告、相談は匿名で行うことができます。

いち はや く
189

困ったら近くの児童相談所へ

子育て応援課こども福祉係(家庭児童相談室)

☎35-0955 平日(午前8時15分~午後5時)

静岡県西部児童相談所

☎0538-37-2810 平日(午前8時30分~午後5時15分)

Info
3

引き続き接種にご協力をお願いします

新型コロナウイルスワクチン接種の状況



9月末からオミクロン株に対応した「2価ワクチン」の接種を開始しました。
現在のワクチン接種の状況についてお知らせします。

問い合わせ 新型コロナウイルスワクチン接種相談窓口(プラザけやき内☎0120-285-780)
// 予約センター(プラザけやき内☎0120-507-001)

■ ワクチン接種状況(1～4回目)

各年代などの接種者数と接種率は、次のとおりです。

(R 4. 9. 20時点)

対象者 (R 3. 1. 1時点)		1回目		2回目		3回目		4回目	
年代	人数 (人)	接種者 (人)	接種率 (%)	接種者 (人)	接種率 (%)	接種者 (人)	接種率 (%)	接種者 (人)	接種率 (%)
65歳以上	13,116	12,827	97.8	12,807	97.64	12,452	94.94	11,383	86.79
60～64歳	2,896	2,669	92.16	2,667	92.09	2,504	86.46	1,926	66.51
50歳代	5,476	5,256	95.98	5,245	95.78	4,614	84.26	333	—
40歳代	6,785	6,320	93.15	6,296	92.79	4,680	68.98	279	—
30歳代	6,069	5,409	89.13	5,363	88.37	3,454	56.91	219	—
20歳代	4,864	4,387	90.19	4,351	89.45	2,634	54.15	113	—
18・19歳	954	824	86.37	819	85.85	471	49.37	1	—
12～17歳	2,861	2,365	82.66	2,346	82	1,275	44.56	—	—
5～11歳	3,177	897	28.23	860	27.07	0	0	—	—
合計	46,198	40,954	88.65	40,754	88.22	32,084	69.45	14,254	—

※9月20日時点では、4回目の12歳～19歳および20歳代～50歳代の接種者は、基礎疾患者・医療従事者などであり、母数を持っていないため接種率は表示していません。

■ 9月末から「オミクロン株対応2価ワクチン」の接種を行っています

● 2価ワクチンの効果

- 従来型ワクチンを上回るオミクロン株への効果が期待
オミクロン株対応2価ワクチンの追加接種には、従来型ワクチンと比較した場合、オミクロン株に対する重症化予防、感染予防、発症予防それぞれの効果を高め、免疫がよく働きます。そのため、オミクロン株に対して、従来型ワクチンを上回る重症化予防効果とともに、感染予防効果や発症予防効果も期待されます。

● さまざまな新型コロナウイルスに反応

異なる2種類の抗原があることで、より多様な新型コロナウイルスに免疫が反応すると考えられます。そのため、今後の変異株に対して有効である可能性がより高いことが期待されています。

● 2価ワクチンの副反応について

ファイザー社およびモデルナ社の2価ワクチンにおいて、どちらのワクチンも従来型ワクチンとおおむね同様の症状(発熱など)が見られました。

● 接種対象者

- 初回接種(1・2回目接種)が済んでいる人
新型コロナ従来株とオミクロン株に対応した「オミクロン株対応2価ワクチン」の接種は、初回接種を完了した12歳以上の全ての人を対象です。

接種を希望する人は、予約または指定により接種を受けてください。

● 初回接種(1・2回目接種)がまだの人

従来型ワクチン(従来のファイザー、ノババックス)により、初回接種を完了した後に「オミクロン株対応2価ワクチン」の接種が可能となります。なお、年内で国からの初回接種に使用している従来型ワクチンの供給が終了する予定です。接種を希望する人は、お早めに接種を受けてください。

※新型コロナウイルスの有効性・安全性などの詳細は、厚生労働省ホームページ(右記)をご覧ください。



誰でも参加できる地域の居場所 またきてカフェ『和』を開催

- 日時** 11月8日(火)
午後1時30分～3時
- 会場** 平川コミュニティ防災センター
- 内容** 体験、ゲームなどで認知症予防!
- 定員** 15人※先着順
- 参加費** 無料
- 申込期限** 11月4日(金)
- 申込方法** 下記へ電話で申し込み
- 申・問** 松秀園(☎63-1100)

食生活改善について学ぶ 「食の講演会」参加者募集

- 日時** 12月18日(日)
午前9時30分～11時15分
- 会場** プラザきくる3階会議室
- 講師** 吉田朋子氏(一般財団法人
明治安田健康開発財団 健康増進
支援センター管理栄養士)
- 演題** 食から始める健康づくり
- 定員** 20人※先着順
- 申込期限** 11月25日(金)
- 申込方法** 下記へ直接、または電話
で申し込み
- 申・問** 健康づくり課成人保健係
(プラザけやき内☎37-1112)

その他

others information

狩猟期間中に入山する人は 注意してください

下記期間中は「わな・猟銃・網」を使用した狩猟が行われています。農作業やハイキングなどで山林に入る人は、注意してください。

期間 イノシシ・ニホンジカ
11月1日(火)～令和5年3月15日(水)

その他の狩猟鳥獣
11月15日(火)～令和5年2月15日(水)

- 注意事項**
- ・目立つ服装を心がける
- ・山道から奥にはできるだけ入らない
- ・音が鳴るものを持ちたり、声を出したりして歩く

問 静岡県くらし・環境部環境局
自然保護課自然保護班
(☎054-221-2719)

農業経営者向け「インボイス制 度に係わる研修会」を開催

- 日時** 11月30日(水)
①午前10時～正午
②午後2時～4時
- 会場** 文化会館アエル小ホール
- 講師** 掛川税務署 高田知足氏
- 参加費** 無料
※申込不要、直接会場へ
- 問** 農林課農地利用係(☎35-0938)
JA遠州夢咲組合員ふれあい室
(☎73-6997)

保健・福祉

health and welfare

医療と介護の総合的な確保に 向けてのシンポジウムを開催

- 日時** 11月13日(日)
午後1時30分～3時30分
- 会場** 三島商工会議所TMOホール(三島市一番町2-29)、または
Web(YouTube配信)
- 内容** 講演会「自分らしい生き方を考える」、討論会「みんなで考えよう!地域で自分らしく暮らすために」など
- 定員** 会場70人、Web200人※先着順
- 申込期限** 11月8日(火)
- 申込方法** ホームページ
内の申込フォーム(右記)
から申し込み
- ※会場参加のみ下記へ電話、または
FAXでも申し込みできます。
- 申・問** 浜松医科大学地域医療学
講座(☎053-435-2060、FAX053-
435-2450)



介護者のつどい 認知症予防講座の参加者募集

- 日時** 11月14日(月)
午後1時30分～3時
- 会場** 小笠東地区コミュニティ
センター
- 内容** 認知症になりにくい生活習慣
のポイント、認知症予防トレーニング
- 定員** 20人※先着順
- 申込期限** 11月9日(水)
- 申込方法** 下記へ電話で申し込み
- 持ち物** 水分、タオル
※動きやすい服装でお越しください。
- 申・問** 長寿介護課包括支援係(地
域包括支援センターあかつち窓口
☎73-1818)

募集

invite information

東遠地域労働者福祉協議会 文化講演会参加者を募集します

- 日時** 11月15日(火)午後6時30分
(開場 午後5時45分)
- 会場** 掛川市生涯学習センター
- 講師** 石原良純氏
(俳優・気象予報士)
- 演題** 空を見よう!
- 参加費** 無料※整理券が必要です。
- 整理券配布場所** 商工観光課、文化
会館アエル、小笠掛川勤労者サー
ビスセンター
※郵送での配布は行いません。
- 問** 商工観光課産業振興係
(☎35-0936)

催し

event information

歌うママ防災士による 市防災講演会を開催

- 日時** 11月3日(木・祝)
午前10時30分～正午
- 会場** 文化会館アエル大ホール
- 講師** 柳原志保氏(防災士)
- 演題** ママ目線!暮らし安心術
～もしもに備えるいつも～
- 定員** 600人
- 参加費** 無料
※申込不要、直接会場へ
- 問** 危機管理課(☎35-0923)

就職氷河期世代を対象にした 合同企業説明会を開催

- 日時** 11月4日(金)
正午～午後4時
- 会場** アクトシティ浜松 研修交流
センター62研修交流室
- 内容** 県内企業15社による会社説明
- 対象** おおむね35～54歳の人
- 定員** 60人
- 申込期限** 11月2日(水)午後5時
- 申込方法** 下記へ電話、
またはホームページ内
の申込フォーム(右記)
から申し込み
- ※服装自由、途中入退出できます。
- 申・問** しずおかジョブステーション
(☎053-454-2523)



令和4年度東遠まつり中止のお知らせ
問 東遠学園組合(☎35-2753)

11月26日(土)に開催を予定していた「令和4年度東遠まつり」は、新型コロナウイルス感染症拡大防止のため、中止とな

※ は健康マイレージボーナスポイント対象事業です。

ふじのくに出会いサポートセンター出張・登録相談会を開催

相談員が個別に会員登録のサポートや本人、保護者からの結婚相談に対応します。

日時 11月15日(火)午前10時～午後5時※完全予約制

会場 プラザきくる1階オープン会議室

申込期限 11月8日(火)

申込方法 下記へ電話、またはふじのくに出会いサポートセンターホームページ(右記)から申し込み



申・問 ふじのくに出会いサポートセンター(☎054-252-3080)(月～水曜日:正午～午後8時、土日祝:午前10時～午後6時)

里親になりませんか～10月は里親月間です～

里親とは、さまざまな事情により家庭で養育されることが難しい子どもを、家庭に迎え入れ、温かい愛情と正しい理解をもって養育する人のことです。委託期間や目的などにより、養育里親、専門里親、親族里親、養子縁組里親の4種があります。

里親になったら 児童相談所が、面会や交流を繰り返したうえで、養育する子どもを決定します。養育している間は、養育に必要な経費として、定められた公費が支給され、子育ての悩みや不安には、児童相談所などが相談に応じます。

【里親相談会のご案内】

里親はどんな人になるのか、どのくらいの期間受け入れるのかなど、少しでも興味のある人は相談会へ立ち寄りください。

日時 11月16日(水)午後2時～4時

会場 プラザけやき1階相談室2※申込不要

問 子育て応援課こども福祉係(プラザけやき内☎35-0914)、県子ども家庭課(☎054-221-3760)、県西部児童相談所(☎0538-37-2852)

電力・ガス・食料品等価格高騰緊急支援給付金を支給します

非課税世帯などを対象に、電力・ガス・食料品等価格高騰緊急支援給付金を支給します。詳細は、下記へ電話で問い合わせ、または市ホームページ(右記)をご覧ください。

問 市電力・ガス・食料品等価格高騰緊急支援給付金窓口(プラザけやき内☎0120-100-654)



行政相談委員にお気軽に相談ください

行政相談委員は、総務大臣から委嘱された民間有識者(ボランティア)です。皆さんからの相談を受け、相談者と関係行政機関との間に立ち、公正・中立の立場から必要なあっせんを行い、皆さんの声を行政制度および運営の改善にいかしていきます。

無料で相談ができ、相談者の秘密は固く守られます。定例相談所のほか、電話受付も随時行っています。

相談内容 雇用、年金、登記、河川・海岸・道路の管理など、暮らしの中の国の仕事やサービス、各種制度や手続きについての困りごとや要望

定例相談所 心配ごと相談(主催 市社会福祉協議会)として開催しています。開催日時などは、「相談窓口(P14)」または、市社会福祉協議会(☎35-3724)へ問い合わせください。

菊川市の行政相談委員



ななみかつみ
名波克美さん
(布引原)



ふじたいちろう
藤田一郎さん
(三軒家)

問 静岡行政監視行政相談センター行政監視行政相談課(☎0570-090110)

大井川農業用水の断水のお知らせ

水路やトンネルの状態を確認する調査の実施に伴い、大井川農業用水の「菊川右岸幹線」、および「掛川幹線」は完全断水になります。農業用水を使用している皆さんにはご迷惑をお掛けしますが、ご理解とご協力をお願いします。また、早い時期から断水対策をお願いします。

断水期間

11月8日(火)～11日(金)

11月29日(火)～12月2日(金)

問 西関東土地改良調査管理事務所 保全計画課(☎35-3251) 農林課土地改良係(☎35-0940)

宝くじ助成事業で公民館備品を整備しました

(一財)自治総合センターでは、宝くじの社会貢献広報事業の一環として、住民が自主的に行うコミュニティ活動を促進するために必要な備品の整備に対し、助成を実施しています。今年度、同助成事業を活用し、上平川自治会が公民館の冷蔵庫やエアコン、テントなどを整備しました。



問 地域支援課自治振興係 (プラザきくる内☎35-0925)

静岡県の最低賃金が「時間額944円」に改正

10月5日から、県内の事業場で働く全ての労働者(パート・アルバイトなどを含む)に適用されます。なお、特定の産業には特定(産業別)最低賃金が定められています。詳細は下記、または近くの労働基準監督署に問い合わせください。

問 静岡労働局労働基準部賃金室 (☎054-254-6315)

日曜開庁

11月13日…市役所本庁市民課(☎35-0917)

11月27日…市役所小笠支所小笠市民課(☎73-1111)

時 間 午前8時15分～午後0時15分

取扱業務①～②は、来庁者本人およびその同一世帯員分のみ取り扱います

①現在の住民票写しの交付(菊川市分のみ)

②印鑑登録証明書の交付

③来庁者本人の印鑑登録手続き

④来庁者本人の現在戸籍の謄本・抄本の交付

※市税などの支払いについては受け付けておりませんので、ご注意ください。

水曜日業務延長

11月2日、9日、16日、30日

時 間 午前8時15分～午後7時

実施部署 市役所本庁、小笠支所、中央公民館、水道料金お客さまセンター、プラザけやき(社会福祉協議会と児童館を除く)

※業務により再度の来庁をお願いする場合があります。詳細はホームページをご覧ください、事前にご用のある課へ問い合わせください。

日・曜	行 事 名	時 間	場 所	問い合わせ(電話番号)
23(水・祝)	0・1・2おはなし会	10:30～11:00	菊川文庫	菊川文庫(☎36-2220)
	すいようおはなし会	15:00～15:30	菊川文庫	菊川文庫(☎36-2220)
	すいようおはなし会	15:30～16:00	小笠図書館	小笠図書館(☎73-1132)
24(木)	にこにこ工作	11:10～11:30	菊川児童館	菊川児童館(☎37-1135)
25(金)	頭と心と体の講座(消防署見学)	10:00～11:00	消防本部	おがさ子育て支援センター(☎73-5698)
26(土)	小学生チャレンジGO!(モルック他体験会)	10:00～11:30	小笠児童館	小笠児童館(☎73-5698)
	小中高生プレイルーム	13:00～16:00	菊川児童館	菊川児童館(☎37-1135)
	小中高生ひろば	13:00～16:00	小笠児童館	小笠児童館(☎73-5698)
27(日)	日曜開庁	8:15～12:15	市役所小笠支所小笠市民課	小笠市民課(☎73-1111)
	日曜おはなし会	10:30～11:10	小笠図書館	小笠図書館(☎73-1132)
29(火)	12月市議会定例会(議案説明)	9:00～	市役所本庁4階議場	議会事務局(☎35-0941)
	2～3歳児ふれあいタイム(親子運動遊び)	10:00～10:45	菊川児童館	菊川児童館(☎37-1135)
30(水)	12月市議会定例会(議案説明(11月29日)の続き)	9:00～	市役所本庁4階議場	議会事務局(☎35-0941)
	はじめの一歩(お年賀アート)	10:00～11:00	きくがわ子育て支援センター	きくがわ子育て支援センター(☎37-1135)
	ココロタイム(フルーツサンド作り)	10:00～11:00	小笠東地区コミュニティセンターくすりん	おがさ子育て支援センター(☎73-5698)
	すいようおはなし会	15:00～15:30	菊川文庫	菊川文庫(☎36-2220)
	すいようおはなし会	15:30～16:00	小笠図書館	小笠図書館(☎73-1132)

※新型コロナウイルス感染症の影響により、現在掲載中の行事などが中止・延期になる場合があります。開催の有無については、市ホームページをご覧ください、各問い合わせ先に確認ください。

	名 称	日・曜	受付時間	対 象	会 場
健康カレンダー	7カ月児相談	8(火)	9:00～ 9:30	R 4. 3月1～15日生	プラザけやき
		22(火)		R 4. 3月16～31日生	
	1歳計測日・お誕生日広場	1(火)	9:00～ 9:15	R 3.10月生	
	1歳6カ月児健診	24(木)	13:00～13:30	R 3. 4月生	
	2歳児歯科健診	14(月)	13:00～13:30	R 2.10月1～15日生	
		21(月)		R 2.10月16～31日生	
	2歳6カ月児歯科健診	28(月)	13:00～13:30	R 2. 4月生	
	3歳児健診	16(水)	13:00～13:30	R 1.10月1～15日生	
		30(水)		R 1.10月16～31日生	
	乳幼児健康相談	1(火)	9:15～10:45	幼児 1歳～(身体測定、育児相談、栄養相談)	
		2(水)		乳児 0～6カ月児(身体測定、育児相談、栄養相談)	
		4(金)		乳児 7カ月児～1歳未満(身体測定、育児相談、栄養相談)	
		7(月)		計測のみをご希望の方	
離乳食教室	28(月)	9:15～ 9:40	R 4. 7月生		
成人健康相談	24(木)	9:15～11:00	成人		

問い合わせ 子育て応援課母子保健係(プラザけやき内☎37-1136) 健康づくり課成人保健係(プラザけやき内☎37-1112)

2022 11月
令和4年

11月の納税と公共料金

固定資産税	第 3 期
国民健康保険税	第 5 期
後期高齢者医療保険料	第 4 期
市営住宅使用料	11 月 分
保育認定使用料(保育料)	11 月 分
放課後児童クラブ利用料	11 月 分
上下水道料金(B地区)	9・10 月 分

日・曜	行 事 名	時 間	場 所	問い合わせ(電話番号)
1(火)	地元を歩こう会(高橋コース)	9:00～	小笠南地区コミュニティセンター	地元を歩こう会事務局 (☎36-5406)
2(水)	にこにこ誕生会	11:10～11:30	菊川児童館	菊川児童館(☎37-1135)
	すいようおはなし会	15:00～15:30	菊川文庫	菊川文庫(☎36-2220)
	すいようおはなし会	15:30～16:00	小笠図書館	小笠図書館(☎73-1132)
5(土)	図書館職員がおすすめの本を紹介	10:30～11:15	菊川文庫 2階視聴覚室	菊川文庫(☎36-2220)
	小中高生プレイルーム	13:00～16:00	菊川児童館	菊川児童館(☎37-1135)
	小中高生ひろば	13:00～16:00	小笠児童館	小笠児童館(☎73-5698)
8(火)	みんなのひろば(うんどうあそび)	10:00～11:00	小笠児童館	小笠児童館(☎73-5698)
	にこにこ交流会	11:10～11:30	菊川児童館	菊川児童館(☎37-1135)
9(水)	0・1・2おはなし会	10:30～11:00	菊川文庫	菊川文庫(☎36-2220)
	すいようおはなし会	15:00～15:30	菊川文庫	菊川文庫(☎36-2220)
	すいようおはなし会	15:30～16:00	小笠図書館	小笠図書館(☎73-1132)
11(金)	すくすくひろば(西方地区センター)	10:00～11:00	西方地区センター	きくがわ子育て支援センター (☎37-1135)
12(土)	歩け歩け運動(道の駅掛川、日坂宿)	9:00～	菊川市役所	菊川市歩こう会事務局 (☎090-2134-2759)
	大人のおはなし会	10:30～11:00	小笠図書館会議室	小笠図書館(☎73-1132)
	小中高生ひろば	13:00～16:00	小笠児童館	小笠児童館(☎73-5698)
	菊川おもちゃ図書館「あそぼ」	13:30～15:00	菊川児童館	菊川児童館(☎37-1135)
13(日)	日曜開庁	8:15～12:15	市役所本庁市民課	市民課(☎35-0917)
	菊川産業祭2022	9:00～16:00	文化会館アエル	菊川市観光イベント実行委員会 (☎36-0201)
15(火)	1歳児ふれあいタイム (親子遊び&ママヨガ)	10:00～10:45	菊川児童館	菊川児童館(☎37-1135)
	ちびっこおたのしみ館 (ポンポンツリー作り)	10:00～11:00	おがさ子育て支援センター	おがさ子育て支援センター (☎73-5698)
16(水)	すいようおはなし会	15:00～15:30	菊川文庫	菊川文庫(☎36-2220)
	すいようおはなし会	15:30～16:00	小笠図書館	小笠図書館(☎73-1132)
17(木)	0歳児ふれあいタイム(親子リトミック)	10:00～10:45	菊川児童館	菊川児童館(☎37-1135)
	0・1・2おはなし会	10:30～11:00	小笠図書館	小笠図書館(☎73-1132)
18(金)	おしごと相談所「なでしてワーク」	9:30～11:30	プラザきくる3階会議室	商工観光課(☎35-0936)
	子育てレッスン(消防署見学)	10:00～11:00	消防本部	きくがわ子育て支援センター (☎37-1135)
	誕生会	11:00～11:30	おがさ子育て支援センター	おがさ子育て支援センター (☎73-5698)
	おりがみタイム	15:30～16:00	小笠児童館	小笠児童館(☎73-5698)
19(土)	普通救命講習会	9:00～12:00	消防本部 2階救急指導室	消防署(☎35-3283)
	小中高生プレイルーム	13:00～16:00	菊川児童館	菊川児童館(☎37-1135)
20(日)	小中高生ひろば	13:00～16:00	小笠児童館	小笠児童館(☎73-5698)
	ノルディックウォーク教室 (ならここの里コース・原野谷ダム)	9:00～	ならここの里	アプロス菊川事務局(☎73-0115)
22(火)	日曜おはなし会	10:30～11:10	菊川文庫	菊川文庫(☎36-2220)
	定例教育委員会	10:40～	中央公民館	教育総務課(☎73-1136)

11月の相談窓口

※新型コロナウイルス感染症の影響により、掲載中の相談窓口が中止・延期される場合があります。開催の有無については、各問い合わせ先に確認ください。

名称	問い合わせ	内容	日・曜	時間	会場	相談員
弁護士無料法律相談	予約は11月1日(火)からの平日午前8時15分から午後5時までに地域支援課自治振興係(ブラザきくる内☎35-0925)へ	菊川市民対象の交通事故などの法律に関する相談 各日5組(先着順)※要予約	第2・3 火曜日	13:30～16:00 (1組30分程度)	ブラザきくる2階 打合室	指定弁護士
司法書士無料法律相談	同上	相続・不動産登記・成年後見などの相談 各日4組(先着順)※要予約	第4水曜日	15:00～17:00 (1組30分程度)	ブラザきくる2階 打合室	司法書士会掛川地区支部担当 司法書士
犯罪被害者等支援相談	地域支援課自治振興係(ブラザきくる内☎35-0925)	犯罪被害者等支援に関する相談	平日	8:15～17:00	ブラザきくる2階 地域支援課	担当職員
外国人住民相談	地域支援課市民協働係(ブラザきくる内☎35-0925)	外国人住民の生活に関する困りごとなどの相談	平日	8:15～17:00	ブラザきくる2階 地域支援課	市相談員
心配ごと相談	社会福祉協議会(ブラザけやき内☎35-3724)	日常生活上の悩みごと、困りごとに関する相談	1日(火)	9:00～12:00	ブラザけやき	民生児童委員 行政相談委員 人権擁護委員
			7日(月)	13:00～16:00	中央公民館	
			15日(火)	13:00～16:00	ブラザけやき	
			21日(月)	9:00～12:00	中央公民館	
結婚相談	社会福祉協議会(ブラザけやき内☎35-3724)	結婚に関する相談 ※電話での相談はできません。	4日(金)	18:00～21:00 (受付は20:00まで)	ブラザけやき	結婚相談員
			20日(日)	9:00～12:00 (受付は11:00まで)		
ひきこもり、不登校相談	社会福祉協議会生活困窮者自立相談支援センター(ブラザけやき内☎090-1476-3233)	ひきこもり、不登校に関する相談と情報提供	平日	8:15～17:00	ブラザけやき	担当職員
HIV(エイズ)検査・肝炎検査	西部保健所地域医療課(☎0538-37-2253)	エイズに関する検査※要予約 ※希望者は梅毒検査・B型肝炎・C型肝炎検査も受けることができます。	10日(木)	9:30～11:00	中遠総合庁舎 西館1階検診室	医師保健師
			24日(木)	17:30～19:30		
精神保健福祉総合相談	西部健康福祉センター掛川支所(☎22-3263)	心の病やアルコール問題に関する相談※要予約	15日(火)	13:30～15:00 (30分3枠)	西部健康福祉センター 掛川支所	専門医
行政相談	総務省行政相談センター(☎0570-090110)	国の仕事やサービス、各種制度や手続きに関する相談	平日	8:15～17:15	利用者に応じて決定	行政相談委員
市民活動相談	市民協働センター(ブラザきくる内☎35-2220)	市民活動に関する相談	平日	9:00～18:00	市民協働センター (ブラザきくる2階)	市民協働センター スタッフなど
空家相談	都市計画課住宅建築係(☎35-0957)	空家等に関する相談	平日	8:15～17:00	市役所本庁3階 都市計画課	担当職員
消費生活相談	消費生活センター(商工観光課内☎35-0937)	商品や訪問販売など契約に関する相談	平日	8:15～17:00	市役所本庁3階 相談コーナー	担当職員 消費生活相談員
事業承継相談	商工観光課産業振興係(☎35-0936)	事業承継に関する相談	平日	8:15～17:00	市役所本庁3階 商工観光課	担当職員
人権相談	みんなの人権110番(☎0570-003-110)	人権に関する相談	平日	8:30～17:15	(電話相談)	人権擁護委員
きくがわこころの健康相談	福祉課障がい者福祉係(相談支援事業所Mネット☎28-9716)	こころの悩みや病気のこと、社会参加などの生活支援の相談※要予約	平日	9:00～16:00	利用者に応じて決定	精神保健福祉士
障がい者相談	福祉課障がい者福祉係(ブラザけやき内☎37-1252)	障がい児・障がい者に関する相談	平日	8:15～17:00	ブラザけやき	担当職員
DV相談	福祉課生活福祉係(ブラザけやき内☎37-1251)	ドメスティックバイオレンス(夫婦間、パートナーからの暴力)相談	平日	8:15～17:00	ブラザけやき	担当職員
家庭児童相談	子育て応援課こども福祉係(ブラザけやき内☎35-0955)	子育ての悩みに関する相談	平日	8:15～17:00	ブラザけやき	家庭相談員
高齢者なんでも相談	地域包括支援センターけやき窓口(ブラザけやき内☎37-1120)	介護や高齢者に関する相談	平日	8:15～17:00	ブラザけやき	担当職員
	地域包括支援センターあかつち窓口(家庭医療センター内☎73-1818)			8:15～17:00	家庭医療センター	
福祉総合相談	社会福祉協議会(ブラザけやき内☎35-3724)	福祉に関する相談	平日	8:15～17:00	ブラザけやき	担当職員
ボランティア相談	社会福祉協議会ボランティアセンター(ブラザけやき内☎35-3724)	ボランティアの登録や募集、活動に関する相談	平日	8:15～17:00	ブラザけやき	担当職員
子ども健康相談	子育て応援課(ブラザけやき内)母子保健係(☎37-1136)発達支援係(☎37-1137)	乳幼児の健康や発達に関する電話相談	平日	8:15～17:00	(電話相談)	保健師 栄養士
健康電話相談	健康づくり課成人保健係(ブラザけやき内☎37-1112)	成人の健康に関する電話相談	平日	8:15～17:00	(電話相談)	保健師 栄養士
教育相談	適応指導教室「このゆびと〜まれ」(中央公民館内☎73-1110)	児童・生徒・保護者の教育相談(不登校や友人関係など教育全般)※要予約	平日	9:00～14:00	中央公民館	教育相談員
教育相談ハロー電話「ともしび」	県総合教育センター(☎0537-24-8686)	子ども(高校生年代まで)や保護者の悩み相談	平日	10:00～17:00	(電話相談)	相談員
あざれあ女性相談男性相談	女性相談(☎053-456-7879)男性相談(☎054-272-7880)	女性・男性が抱えるパートナーとの関係、家庭の問題などに関する相談	女性相談 平日・12日(土)	月火木金9:00～16:00 水14:00～20:00 12日(土)13:00～18:00	(電話相談 インターネット相談 (女性のみ))	女性の相談員 男性の相談員
			男性相談 5日、19日(土)	13:00～17:00		
LGBT電話相談	ふじのくにLGBT電話相談(☎0120-279-585)	性のあり方に関する悩みや困りごとについての相談	1日(火)、19日(土)	18:00～22:00	(電話相談)	専門相談員
静岡こども救急電話相談	静岡こども救急電話相談(プッシュ回線・携帯電話…#8000ダイヤル回線…☎054-247-9910)	子どもが急な病気で心配なとき	毎日	8:00～翌朝8:00	(電話相談)	小児科医 保健師 看護師

Medical

平日夜間・休日の救急診療はまず

急患診療所

【診療科目】 平日：内科、小児科
日曜日・祝日：内科、小児科、外科、歯科

【診療日】 平日夜間、日曜日・祝日

※入院や手術の必要がない救急診療は、急患診療所をご利用ください。また、受診の場合は、事前に連絡してください。
※土曜日は開業医院や総合病院をご利用ください。
※急患診療所では、交通事故と労災の診察をお受けできません。



問い合わせ 小笠掛川急患診療所 (希望の丘内・中部 ぶくしあ 2階 掛川市杉谷南1-1-30 ☎61-1299)

	昼間 (各医療機関の診療時間)	夜間 (午後7時～午後10時)	深夜 (午後10時～翌朝8時15分)
平日	菊川市内の開業医院 菊川市立総合病院	急患診療所 (受付は午後9時30分まで)	菊川市立総合病院
土曜日	菊川市内の開業医院 菊川市立総合病院	菊川市立総合病院	
日曜日・祝日	急患診療所【①午前9時～正午、 ②午後1時～午後5時】 ※歯科は午前のみ。 (受付は①午前11時30分まで、 ②午後4時30分まで)	菊川市立総合病院【午後5時～】	

※菊川市立総合病院(菊川市東横地1632、☎35-2135)での受診は原則、重症患者に限ります。

Sports Culture

開催案内・結果報告

スポーツ&文化

<スポーツ>

■案内

「令和4年度第17回菊川市民バドミントン大会」中止のお知らせ

11月20日(日)に開催を予定していましたが、新型コロナウイルス感染症拡大防止のため、中止となりました。

市体育協会事務局(市民総合体育館内☎73-0115)、市体育協会バドミントン協会 酒井(☎36-0754)

<文化>

■案内

黒田家代官屋敷資料館

展示資料の入替をしました

国指定重要文化財「黒田家住宅」に伝わる日用品や美術品などを展示しています。

展示期間 11月20日(日)まで
午前10時～午後4時
※月曜日は休館

会場 黒田家代官屋敷資料館
(下平川862-1)

内容 「象牙製の筆筒」や「文箱」など
およそ30点を展示

社会教育課文化振興係
(埋蔵文化財センターどきどき内 ☎73-1137)

第18回菊川市文化祭を3年ぶりに開催します

芸能部門ではダンスや合唱、楽器演奏などの発表が行われ、展示部門では写真や短歌、書道や生け花などの展示が行われます。さまざまな文化芸術に触れることができます。気軽に来場ください。

日時 10月29日(土)、30日(日)
午前10時～午後4時

※10月29日(土)の芸能部門は、正午まで

会場 文化会館アエル

入場料 無料

市文化協会事務局
(中央公民館内☎73-1114)

Data Info

データで見る菊川市の動き

令和4年9月末日現在の人口
菊川市総人口:47,831人(-10)
男:24,200人(-3)、女:23,631人(-7)
世帯数:18,681世帯(+3)
内・外国人住民:3,691人(+3)

9月の街頭犯罪等発生(認知)件数
市内総件数:1件(-2)
・万引き:1件

9月の交通事故発生件数
人身事故:20件(-)
死者:0件(-)
傷者:30件(+3)

9月の火災発生件数:1件(+1)

9月の救急件数:136件(-51)

9月のコミュニティバス利用者数
(デマンド試験運行を含む)
本年:2,523人
前年:2,540人

※()内は前月に対する増減

11月9日～15日は秋の火災予防運動期間

お出かけは マスク戸締り 火の用心

(令和4年度全国統一防火標語)

これからの時期は、空気が乾燥し火災の発生しやすい季節となります。火災から大切な生命と財産を守るため、火の取り扱いには十分注意して火災予防に努めましょう。

問い合わせ 消防本部予防課(☎35-3284)



■火災を防ぐ「4つの習慣」と「6つの対策」

近年の住宅火災による死傷者は、高齢者(65歳以上)の占める割合がおおよそ7割と、高水準です。以下の火災を防ぐ「4つの習慣」と「6つの対策」を身に付け、効果的な防火対策を心掛けましょう。

4つの習慣



寝たばこは絶対にしない、させない



ストーブの周りに燃えやすいものを置かない



コンロを使うときは火のそばをはなれない



コンセントはほこりを清掃し不必要なプラグは抜く

6つの対策

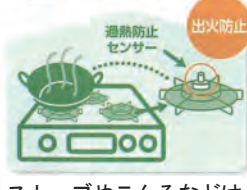

ストーブやコンロなどは、安全装置の付いた機器を使用する



住宅用火災警報器を定期的に点検し、10年を目安に交換する



部屋を整理整頓し、寝具、衣類およびカーテンは、防火製品を使用する



消火器などを設置し使い方を確認しておく



高齢者や身体の不自由な人は、避難経路と避難方法を常に確保する



防火防災訓練への参加、戸別訪問などにより地域の防火対策を行う

■令和4年度防火ポスターコンクールの作品を展示します

防火ポスターコンクールは、児童の防火意識の向上と、市民の皆さんへの火災予防啓発を目的に、毎年実施しています。本年度は堀之内小、六郷小、小笠南小の5年生から41点の応募がありました。審査の結果、下記の7人が受賞し、9月30日に消防本部で表彰式が行われました。応募作品を下記の場所で展示します。工夫をこらした児童たちの作品をぜひご覧ください。

●受賞者一覧

金賞 松本 葉奈さん(小笠南小) 佳作 佐塚 希未羽さん(小笠南小)
銀賞 松下 瑠夏さん(小笠南小) 竹林 楓駕さん(小笠南小)
銅賞 恩田 紗良さん(小笠南小) 黒田 蒼空さん(六郷小)
松浦 葵生さん(堀之内小)



●応募作品の展示について

展示内容	期間	会場
小笠南小学校児童作品	10月4日(火)～11月8日(火)	中央公民館展示ロビー
堀之内小学校・六郷小学校児童作品	10月25日(火)～11月6日(日)	菊川文庫2階展示室
	11月9日(水)～22日(火)	市役所本庁1階市民課前展示スペース
全応募作品	12月13日(火)～25日(日)	菊川文庫2階展示室

※時間は各施設の開館時間に準じます。

Program
Info

プログラムインフォメーション

文化会館アエル

問い合わせ 文化会館アエル (☎35-1515)

※毎週月曜(月曜日が祝休日の場合は、翌日が休館)

販売窓口時間 午前9時～午後7時

電話購入 文化会館アエルチケット係 (☎37-3232)

インターネット購入 <http://kikugawa-ael.jp/>

浪曲でつづるあなたの町の物語 ～菊川近隣、ゆかりの 偉人たちのお話～

浪曲は、「浪花節」ともいい三味線の伴奏にのせて物語を語ります。魂のこもった歌声はまるで「一人和風ミュージカル」。古くて新しい日本の伝統芸能をお楽しみください。

■日時 11月10日(木) 開演 午後7時

■会場 文化会館アエル小ホール

■出演 玉川奈々福、天中軒月子、
天中軒すみれ

■演目 豊田町ゆかり「発明王 豊田佐吉」、掛川城城主「山内一豊」、江戸時代の伝説の彫刻職人「左甚五郎 掛川宿」

■料金

全席自由席

前売り 3,000円

当日券 3,300円

■チケット

好評販売中



松原健之 コンサートツアー2022

8月21日(日)から延期となっていたコンサートの日程が決まりました。袋井市出身の歌手、松原健之さんの2年ぶりとなるコンサートツアーです。艶のある美声をお楽しみください。

■日時 11月20日(日)

開場 午後2時45分

開演 午後3時30分

■会場 文化会館アエル大ホール

■料金 全席指定席 7,300円
(サイン入りお土産付き)

■チケット

好評販売中

※友の会割引
はありません。



ウィーン弦楽合奏団 「クリスマス/アヴェ・マリア」

音楽の都、ウィーンを拠点に活動しているウィーン弦楽合奏団がクリスマスにぴったりの名曲を届けにやって来ます。バロックからロマン派まで、特別なクリスマスに贈る冬の名曲集をお楽しみください。

■日時 12月20日(火)

開演 午後6時30分

■会場 文化会館アエル大ホール

■料金 全席指定席 4,800円(友の会
4,300円) 高校生以下2,000円

■チケット

好評販売中



Social
Welfare

共に生きる社会をつくる

まちかどノーマライゼーション NO.30

問い合わせ 福祉課社会福祉係(プラザけやき内☎37-1123)

福祉課障がい者福祉係(プラザけやき内☎37-1252)

誰もが安心して暮らせるまちを目指して

ノーマライゼーションとは、障がい者と健常者が区別されことなく、社会生活を共にすることが望ましいとする考え方です。今回は、「点字ブロック」について紹介します。

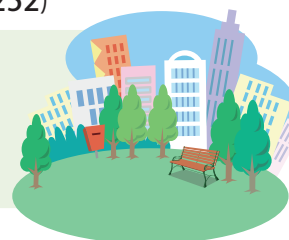

点字ブロック

■点字ブロックとは

歩道などに敷設されている主に黄色(違う色もあります)の突起があるブロックです。皆さんも一度は見たことがあると思います。正式名称を「視覚障害者誘導用ブロック」といい、視覚に障がいのある人が足の裏の触覚や白杖を使って凸凹を認識して、安全な移動を助けるためのブロックです。

点字ブロックは、視覚障がいのある人が安全に、かつ快適に移動するための設備で、日常生活を送る上で欠かせないものです。

■点字ブロックの上の障害物

点字ブロックは、利用するには移動する手段として大変重要なものです。しかしながら、点字ブロックの上に自転車などが置かれて通行の妨げになって、気がつかず

ぶつかって怪我をしたり、白杖が折れてしまったりなど問題も未だに起こります。

皆さんの一人ひとりのマナーで快適な社会につながるよう、点字ブロックの上には物を置かない配慮をお願いします。



▲横断歩道前の点字ブロック



▲市役所本庁舎内の点字ブロック

Books

今月のオススメ図書を紹介 図書館情報

■開館時間(両館共通)

午前10時～午後6時

■問い合わせ

小笠図書館(☎73-1132)

菊川文庫(☎36-2220)

■11月の休館日(両館共通)

7日(月) 14日(月)

21日(月) 28日(月)

*休館中は、ブックポストに返却してください(本に限ります)。

オススメBooks

一般



小菊

もう別れてもいいですか

かきや みう
垣谷美雨／著
中央公論新社

58歳主婦の澄子は、横暴な夫や田舎の人付き合いなどに苦しんでいた。そんな時、離婚して自分らしく生きる同級生と再会し離婚を決意するも、財産分与の難航や経済的不安など、困難が山積みで…。50代女性の再出発物語です。

一般



小

女の子の謎を解く

みやけ かほ
三宅香帆／著
香様書院

小説や漫画、アイドルやジブリ作品など、さまざまなジャンルに描かれるヒロインを読み解き、今の世の中を考察しています。疑問を深掘りすると、世間の深層心理や抱えている問題などが分かってきます。世代問わず楽しめる本です。

児童



小菊

知ってた?世界のスポートルールと歴史

マーク・ロング／絵
アダム・スキナー／文
奥沢駿／訳 徳間書店

世界のスポーツ60種類のルールと歴史を、カラフルなイラストで紹介しています。野球やサッカーといった一般的なものから、カバディやクリケットなど、なじみのないスポーツまで紹介。スポーツ観戦が100倍楽しくなる本です。

児童



小菊

フォックスさんのにわ

ブライアン・リーズ／作
せな あいこ／訳
評論社

フォックスさんとイヌは、いつも一緒に、1番好きなのは一緒にやる庭仕事。ある日、悲しいことが起こります。フォックスさんは、思い出の庭をメチャクチャにしますが、植物は生えてきます。愛するものとの別れと再生を描いた絵本です。

New Books

一般書 夜の道標 Signposts in the Night ありざわ おう 芦沢 央／著

一般書 音楽が鳴りやんだら when the music stops たかはし ひろき 高橋 弘希／著

一般書 「ヤングケアラー」とは誰か むらかみ やすひこ 村上 靖彦／著

※新しく入った本の一部をご紹介します。

児童書 みんなが知りたい! 単位のすべて 「単位のすべて」 編集室／著

児童書 やまの動物病院 なかがわ ちひろ／作

児童書 きらきらさがし さこ ももみ／絵 ありい えつこ 新井 悦子／作

Information

秋の読書週間が始まります

10月27日(木)から11月9日(水)までは、秋の読書週間です。今年の標語は、「この一冊に、ありがとう」。図書館では、子ども司書のおすすめ本を展示します。

展示期間 10月27日(木)～11月9日(水)

午前10時～午後6時

会場 菊川文庫、小笠図書館

大人が楽しめるイベントを開催します

新しい本との出会いを通して、読まないジャンルの本に挑戦してみませんか。

①図書館職員がおすすめの本を紹介

日時 11月5日(土) 午前10時30分～11時15分

会場 菊川文庫2階視聴覚室

②大人のおはなし会

日時 11月12日(土) 午前10時30分～11時

会場 小笠図書館会議室

※①②ともに申込不要ですので、気軽に参加ください。

わたしのイチオシこの本

お気に入りの1冊を紹介するコーナーです。



【今月の紹介者 名倉 奈津記さん

(牧之原小学校6年・牧之原市)】

牧之原小学校図書委員長の奈津記さんのイチオシ本は、「ドリトル先生アフリカへ行く(ヒュー・ロフティング/著)」です。世界で唯一、動物の言葉が話せる医者ドリトル先生が、サルの間で広がる伝染病の話聞きアフリカへ向かう物語。奈津記さんは、「この本を読んで、飼っている犬の気持ちが少しわかるようになりました。動物好きな人にぜひ読んでほしいです」と話してくれました。

明日の～健康づくりは毎日の食事から～

減塩レシピ

1日の食塩摂取量の目標値
男性7.5g未満・女性6.5g未満

食推協レポート **No.161**

酸味をいかして減塩

ニンジンに下味をつけて、塩の入っていないドレッシングで和えています。酢やレモン汁を加えると、程よい酸味がアクセントとなり、塩分が控えめでもおいしく食べられます。



健康づくり
食生活推進協議会
田端トミエさん



作り方

- ① ニンジン皮むき器を使い、4cmほどの薄いそぎ切りにする。
- ② ①に塩をふってもみ、しんなりさせる。
- ③ アボカドは皮をむいて種を取り、薄切りにする。
- ④ **A**を混ぜ合わせて作ったドレッシングに②と③を加える。



材料 1杯分
(エネルギー 64kcal、食塩相当量0.3g)

ニンジン	中1本(160g)
塩	小さじ1/4
アボカド	1/2個(80g)
サラダ油	小さじ2
A レモン汁	小さじ1
コショウ	少量

簡単！早い！美味しい！ にんじんとアボカドのサラダ

当てよう菊川の特産品

広報クイズ No.164

問題 今回の広報紙で取り上げた、市が回収を強化しているものは？○○○(漢字3文字)



今月の逸品

自家製グラノーラ4種

(プレーン・チョコ・コーヒー・スパイス)
身体にいい素材にこだわった、食物繊維が豊富な逸品。牛乳のほか、ヨーグルトや豆乳と一緒に楽しみください。朝食にもおすすめです。

提供：kokopelli(ココペリ)
所在地：加茂5269 TEL：35-5299



◀ ホームページ

正解者の中から3人に「今月の逸品」が当たります。答えとあなたの住所・氏名・年齢・電話番号のほか、身近なできごとや広報を読んだ感想を、ハガキに書き添えて下記へお送りいただくか、右下から電子申請で応募ください。

■あて先

〒439-8650 菊川市堀之内61番地
菊川市役所営業戦略課

■締め切り

11月17日(木) 当日消印有効

■結果

8月号の広報クイズには73人の応募があり、68人正解。答えは「300」でした。



すくすくアイドル

● No. 160 ●



もんじ
黒木 紋司くん
(4歳)
(沢田)

沢田で元気に大きくなってね！

みらん
小池 心蘭ちゃん
(3歳)
(白岩下)

おしゃべりが、
たくさんできる
ようになったね♥



0歳から3歳くらいまでの子どもの写真を募集しています。下記へ申し込みまたは、右記から応募できます。応募順に掲載するため、掲載までに時間がかかる場合があります。

☎・📧 営業戦略課営業広報係 (☎35-0924 Eメール: eigyou@city.kikugawa.shizuoka.jp)



現 内田小6年生静岡ブルーレヴズとのラグビー体験教室 現役選手に体当たりで挑む



1 ジャンプしてボールをキャッチする 2 腰につけたタグを奪うために追いかける 3 現役選手の見事なタックル 4 チームワークを意識してボールリレー 5 子どもたちもタックルに挑戦 6 質問に答える選手の皆さん

9月26日、内田小学校でプロラグビーチーム静岡ブルーレヴズによるラグビー体験教室が行われました。市と同チームの連携協定に基づく連携事業の一環です。育成普及担当の藤井達也コーチと、現役選手3人が講師となり、6年生41人がラグビーに初挑戦しました。

藤井コーチが、ラグビーの基本動作を現役選手の実践と共に紹介した後、児童たちはタグラグビーに挑戦。藤井コーチから教わった「チームワークを大事にすること」を意識して、活発に声を掛け合いながら練習に臨んでいました。練習後、児童たちが、ラグビーを始めたきっかけや、普段どのようなトレーニングをしているかなど、積極的に質問すると、選手は一つひとつ丁寧に答えていました。

命 応急手当協力事業所認定証交付式 をつなげる担い手

9月9日、消防本部で応急手当に関する正しい知識と技術の習得に積極的に取り組んでいる事業所に、応急手当協力事業所認定証が交付されました。救命率の向上を目的とした応急手当協力事業所認定制度で、一定の条件を満たす事業所に対して交付されるものです。今年度は新たに5事業所が認定され、各事業所の代表者に認定証と認定表示板が交付されました。これにより平成25年度の運用開始から、55事業所が地域の応急手当普及啓発活動の担い手となりました。



▲ 認定証を受け取った事業所の代表者

若 若手職員対象の「課題解決型研修」 手の力で課題を解決

9月9日、市と静岡鉄道(株)の連携による「課題解決型研修」が、若手職員を対象に開催されました。市の若手職員4人と同社入社4年目の社員16人が参加。市内事業者への事業提案などを通じた、企画発想力の習得などを目的に、全3回の日程で実施予定です。初回のこの日は、市内の企業4社をグループに分かれ訪問し、各企業が抱える課題などをヒアリングしました。その後、若手職員は各企業の課題解決のために取り組むテーマを話し合い、発表しました。



1 市内企業から課題を聞き取る 2 取り組むテーマを発表



まちの話題をお届けします

市ホームページの「旬感」まちのニュース」では、このコーナーに掲載できなかったさまざまな話題を紹介しています。最新のニュースから過去3年分まで、写真とともに閲覧できます。ぜひご覧ください。



9/1 菊川東中生が地域企業で職場体験

同校2年生が、2日間にわたり、市内34の企業や事業所で実際の業務を体験しました。生徒は大変な作業に一生懸命取り組み、働くことの大切さや、社会人としてのマナーなどを学びました。



9/5 郵便局などへ市内産の花をプレゼント

コロナ禍でも、日々医療現場で従事されている皆さんや、人との繋がりを保つ郵便事業に従事している皆さんへ贈呈。市長から感謝を込めて、市内産のバラやユリなどのフラワーアレンジメントが贈られました。



9/17 菊川市民絵画コンクール表彰式

今年は「生き物・花」をテーマに、7月19日から8月20日にかけて作品を募集。73点の応募作品の中から5作品が市長賞などの特別賞を受賞し、受賞者は表彰状を緊張した面持ちで受け取りました。



9/20 男女共同参画啓発事業「絵本読み聞かせ」

認定こども園堀之内幼稚園で市の男女共同参画啓発事業の一環として、年長児48人に向け絵本の読み聞かせが行われました。園児は、絵本を通じて「自分らしくあることの大切さ」を楽しく学びました。



9/22 河城小学校野菜の苗の植付け体験

(株)つきの丘役員との協力の下、同校2年生40人が体験。9月上旬にまいたブロッコリーやキャベツの種が発芽した苗を植付けました。今後、児童たちは収穫まで体験し、野菜の成長過程を見守る予定です。



充 小笠東小と岳洋中へ教育資材を寄贈 実した教育に向けて

9月16日、小笠東小学校へボール30個が、岳洋中学校へノートパソコン1台がそれぞれ寄附され、贈呈式が行われました。(株)赤堀が発行した地方創生私募債の手数料の一部で(株)清水銀行が、教育物品を購入。同社の赤堀安正代表取締役社長が、両校の卒業生であることから、寄贈先に両校を指定し、寄附していただきました。

贈呈式では、両校の児童、生徒代表者が目録と寄贈品を受け取り、「ありがとうございます」「大切に使います」と、お礼の言葉を述べました。



1 ボールを受け取る児童 2 ノートパソコンを受け取った生徒

長 令和4年度菊川市敬老会 寿を地域で祝う

9月18日、長寿を祝い、多年にわたり社会に貢献してきた高齢者の皆さんに感謝の意を表す敬老会が、開催方法を変え3年ぶりに文化会館アエルで開催されました。今年は、77歳、80歳、88歳、90歳、99歳以上の1,351人が対象。式典には230人が出席し、長谷川寛彦市長が祝辞を述べました。市長は得意のハーモニカを演奏し、出席者からは拍手が送られました。

式典終了後には、余興として当市とも縁が深い落語家の立川晴の輔さんによる寄席が行われ、会場には楽しい笑い声が響き渡りました。



1 今年100歳を迎える人に記念品を贈呈 2 軽妙な落語を披露

住みたいまち菊川市の実現に向けて 市政懇談会を開催します

市長が市内各地区を訪問し、市の政策や重点的な取組を説明するとともに、市民の皆さんと意見交換を行い、市政運営の参考とするための懇談会を開催します。
今後のまちづくりに生かしていくため、皆さんのご意見をお聞かせください。

問い合わせ 営業戦略課営業広報係(☎35-0924)



●開催日程 **開催時間** 午後6時30分～8時※全会場共通

地区名	開催日	会場	地区名	開催日	会場
嶺田	11月4日(金)	嶺田地区 コミュニティセンター	河城	11月24日(木)	河城地区センター
小笠東	11月7日(月)	小笠東地区 コミュニティセンター	平川	11月30日(水)	平川コミュニティ 防災センター
加茂	11月14日(月)	加茂地区センター	町部	12月9日(金)	町部地区センター
西方	11月16日(水)	西方地区センター	小笠南	12月12日(月)	小笠南地区 コミュニティセンター
横地	11月18日(金)	横地地区センター	六郷	12月15日(木)	六郷地区センター
内田	11月22日(火)	内田地区センター	※駐車場に限りがあります。乗り合わせでのご来場にご協力ください。		

●対象 地区住民の皆さん ※参加申し込みは不要です。各地区の会場へお越しください。

●出席者 市長、副市長、教育長、部長職、営業戦略課
高校生・大学生のボランティア
※各会場の運営に参画していただく高校生・大学生を
募集しています。申し込みフォーム(右記)から申し
込みください。



●テーマ 「さらに前へ!住みたいまち菊川市!!」を実現!
「さらに前へ!住みたいまち菊川市!!チャレンジ!」のスローガンに基づく、令和4年度の具体的な政策や、重点的に取組を進めている「魅力発信・移住促進」、その他市民の皆さんの関心が高い内容について説明します。

●当日の流れ

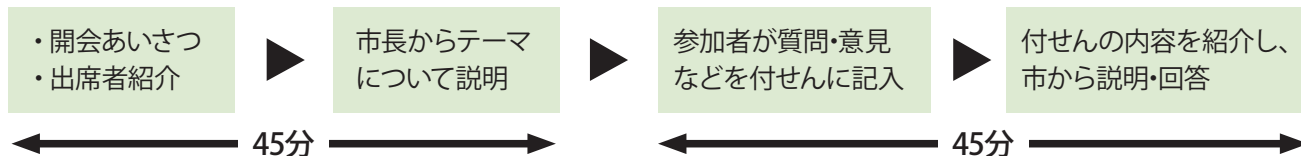

●その他

- ・新型コロナウイルス感染症対策のため、会場の収容人数により、入場を制限する場合があります。
- ・会場内ではマスクの着用をお願いします。また、発熱や体調不良の人のご入場はご遠慮いただく場合があります。

- ・市政懇談会の説明内容と当日配布する資料は、11月中旬以降、市ホームページ(下記)に掲載します。当日、会場に行くことができない皆さんは、ぜひご覧ください。



ひと・まち・くらしの元気を応援！

2022

菊川産業祭

11月13日(日)

<雨天決行/荒天中止>

午前9時～午後4時

文化会館アエル

●家族みんなで楽しめるイベントがいっぱい



- ♪ミニ四駆コーナー
- ♪鉄道模型コーナー
- ♪ワークショップコーナー
- ♪JA遠州夢咲コーナー
- ♪菊川茶コーナー
- ♪菊川茶娘ステージ
- ♪小笠高校吹奏楽
- ♪ダンスパフォーマンス
- ♪各出展ブース

※写真は一例です。イベント内容は予告なく変更する場合があります。



スパイシーガーリック お笑いステージ

観覧無料

1回目 午前11時

2回目 午後2時

キングオブコント2022 準決勝進出!

菊川市出身のお笑い芸人!

※中止の場合は、市観光協会ホームページ(右記)でお知らせします。



問い合わせ 菊川市観光イベント実行委員会(☎36-0201)
商工観光課商工観光係(☎35-0936)



●駐車場、無料シャトルバスについて

駐車場は5箇所ありますが、メイン会場付近の駐車場は混雑が予想されます。中央公民館駐車場(下平川6225)、または富士工業株式会社R&Dセンター社員駐車場(加茂4251)を利用する人向けに、会場までの無料シャトルバスを運行しますので、ご利用ください(15分間隔で運行)。

※詳細は上の地図をご覧ください。



農家探訪 自慢の逸品ができるまで Vol.11

私たちのまち菊川のことをもっとくわしく！もっと大好きに！市内の事業所が生んだ「菊川発！自慢の逸品」を紹介していきます。今回は、菊川市種子生産組合の自慢の逸品です。

問い合わせ 農林課農業振興係 (☎35-0938)



適切な管理下で栽培された、お米の元になる純粋な種子(原種)から栽培します。

菊川市種子生産組合



事業所概要

住所：菊川市中内田442-2
組合員数：9人
連絡先：菊川市種子生産組合事務局 (☎35-0938)



消費者へお米を届ける一武者

組合長
八木 明雄 さん

組合では現在までおよそ65年間、種子の生産が続いています。私たちも、先人が築き上げてくれた良い環境を引き継ぎ、生産者や消費者に向けて、強い義務感と使命感を持って種を作っています。生産者に自分が作った種子が届き、「おかげで、いいお米ができた」と言ってもらえた時はとてもうれしく、よりきれいな種子を作ろうと精が出ます。最近では、高齢化や物価の高騰が進み経営も大変ですが、これからもお米の生産を守るべくがんばり続けます。



育苗センターで育てます

1 原種の苗を育てます。組合で扱うお米の品種は、「コシヒカリ」「にこまる」「なつしずか」「きぬむすめ」の4種類です。

2 各品種に合わせて田植えを行います。水や肥料の管理を徹底することで、きれいな稲が育ちます。



稲の様子を見ながら管理します



看板 審査の様子

3 管理状況を記した看板をもとに、健全な稲が育っているか入念な審査が入ります。

4 さまざまな審査を通過した種子を、機械で乾燥します。その後さらに選別された種子だけが出荷され、生産者に届けられます。



完成！
自慢の逸品

お米の種子



種から適切に管理されたお米で生産することで、高品質で安定したお米の供給を実現しています。私たちの食を支える大切な仕事です。

年長児さん全員集合 No.144

元気いっぱい、菊川の年長児さんをご紹介します

※写真右上より、年長児さんの笑顔あふれる動画をご覧ください。



小笠北幼稚園
にし組



小笠北幼稚園
そら組

菊川市の魅力あふれる情報はこちらから▼



HP



Facebook



Instagram



Twitter



LINE



YouTube

※市の魅力発信に関わる情報提供を随時募集しています。左記連絡先まで情報をお寄せください。