

菊川市の元気・魅力を発信する情報誌

Vol. 341

# 広報 菊川

Kikugawa City Public Relations Magazine

# 1

January 2026

# 夢

令和八年

# 叶

# う年に

常葉大菊川高校書道部

トピックス

- ・令和八年新年のご挨拶
- ・生まれ変わった市役所本庁舎
- ・外壁工事が完成しました
- ・令和七年分税の申告







菊川市市議会議員  
赤堀 博

市民の皆さまには、輝かしい令和8年の新春を迎えられたことに心よりお慶びを申し上げます。日頃は、市議会の活動に格別のご理解とご協力を賜り、議員一同、深く感謝とお礼を申し上げます。

さて、昨年を振り返りますと、依然として収まらない世界各地での戦争・紛争、異常気象による自然災害の発生、香港での高層ビル火災など、また、国内においては、大阪・関西万博の開催、コメ不足と備蓄米放出、エネルギー価格、物価高騰、トランプ政権の相互関税発動、クマ騒動、高市早苗氏が初の女性首相就任など、また市内では、9月5日の大雨で菊川が氾濫危険水位に達し、家屋浸水や竜巻とみられる突風により甚大な被害が発生し、近年の異常気象による自然災害の恐ろしさを改めて感じた次第です。

こうしたなか、市議会といたしましては、皆さまのお声に寄り添いながら、菊川市の礎を築いていただきました諸先輩方が安らぎを感じ誇りに思える、現役世代が住んでよかったと実感できる、そして何よりもこれからを担う子どもたちが夢と希望を持てる、そんな菊川市になるよう、さらなる発展を目指してまいりますので、今後とも変わらぬご指導とご鞭撻を賜りますよう衷心よりお願い申し上げます。

結びにあたり、市民の皆さまのご健勝とご多幸を心からご祈念申し上げまして、年頭のご挨拶とさせていただきます。

# 令和8年 新年の ご挨拶



菊川市長  
長谷川 寛彦

令和8年の新春を迎え、市民の皆さまに謹んで新年のお慶びを申し上げます。

昨年を振り返りますと、1月17日に節目となる市制20周年を迎え未来に向けた新たなスタートを切りました。9月には日本列島を横断した台風15号により、家屋の浸水や竜巻など、突風による被害も多数発生し、改めて自然災害の怖さを実感いたしました。また、10月には大手建設関連会社が公表した「街の幸福度ランキング2025 静岡県版」において、菊川市が第1位に輝くという嬉しいニュースもありました。

さて、令和8年は新たに「第3次菊川市総合計画」がスタートします。本市に関わる人たち一人ひとり、誰もが夢叶い、幸せを生み出すまちを創り、その幸せがこの先も続き、広がり、実感できるまちを目指し、将来像を「誰もが夢叶う 幸せ創生都市“菊川”」としました。将来像の実現に向け「次世代」「安心」「幸福」「快適」「躍動」の5つの魅力目標に基づき、さまざまな施策を進めてまいります。

昨年、市民の皆さまに令和8年をどんな年にしたいかを表す漢字を募集したところ、最も多くの方が選んだのは『叶』でした。選んだ理由として「みんなの夢や願いが叶う明るい一年になってほしい」など、未来に期待する声がたくさんありました。結びに、皆さまの夢が『叶う』一年になりますよう心からお祈り申し上げ、年頭のご挨拶といたします。



投票者数  
329人

# 令和7年 菊川市 10大ニュース決定!

菊川市では、令和7年中に菊川市で起こった出来事やニュースを振り返ってもらうため、毎年「菊川市10大ニュース」を発表しています。

今年も市ホームページや公式SNSなどで投票を呼びかけ、多くの皆さんの投票により「令和7年 菊川市10大ニュース」を決定しました。

問い合わせ 市長公室広報係(☎35-0924)

第1位

## 菊川市が市制20周年 174票



1月17日に、菊川市は市制20周年を迎えました。令和6年度は、市民の皆さんと歩んできた20年に感謝するとともに、未来に向かっての第一歩を踏み出すため、1年間を通じて、さまざまな記念事業を実施しました。また、市民団体が主催する冠事業も数多く実施され、まち全体で20周年をお祝いする機運が高まりました。



第2位

## 菊川市が「街の幸福度ランキング<静岡県版>」で第1位に! 156票

大手建設関連会社が発表した「街の幸福度&住み続けたい街ランキング2025<静岡県版>」で、菊川市が「街の幸福度 第1位」に選ばれました! 菊川市の自然や利便性、暮らしやすさ、子育て環境への安心感などが、市民の皆さんから評価いただいたものと感じています。これからも「誰もが夢叶う幸せ創生都市“菊川”」を皆さんとともに目指していきます。

第3位

## 常葉大菊川高校野球部がセンバツ出場 147票

第97回選抜高等学校野球大会に、静岡県内から常葉大菊川高校が、2年ぶり6回目となる出場を果たしました。同校は、大会5日目の3月22日に聖光学院(福島県)と対戦。大会屈指の大接戦となりましたが、惜しくも敗退しました。甲子園という大舞台でチーム一丸となり、最後まであきらめずに躍動する菊川球児の姿は、私たちに勇気と元気と感動を与えてくれました。



10大ニュースとあわせて投票いただいた

令和8年の漢字は **叶** になりました!!

Q 令和8年に叶えたいことは何ですか?

表紙の書を書いた  
常葉大菊川高校書道部に聞きました!

A

今年は3年生になる年で、6月に開催される文化祭「菊陵祭」が、書道部としての最後の舞台になります。

大切なステージをこれまで以上に華やかにするため、黒い紙に白文字を書くなど、今まで挑戦したことのない、新しい表現を取り入れたパフォーマンスに挑戦したいです!

副部長  
渡邊 葵生花 さん

4位以下の順位はこちら↓

- |      |                                |      |
|------|--------------------------------|------|
| 第4位  | 菊川名物夜店市                        | 116票 |
| 第5位  | 台風15号                          | 115票 |
| 第6位  | お笑い芸人「くらげ」渡辺翔太さんがきくがわ応援特任大使に就任 | 109票 |
| 第7位  | 菊川産業祭2025                      | 106票 |
| 第8位  | 小説「幸せの黄色いポスト」販売 いぬじゅん氏トークイベント  | 94票  |
| 第9位  | 交通死亡事故ゼロ1000日達成                | 81票  |
| 第10位 | 田んぼアートで全国初トリックアートに挑戦           | 76票  |



10大ニュースの詳細は、市ホームページ(左記)から確認ください。





撮影：カメラのかじスタジオ

老朽化によりタイル剥落の恐れがあった市役所本庁舎の外壁が金属製のパネルへと変わり、デザインも刷新。安全性と耐久性を備え、未来へつなぐ新たなデザインへと生まれ変わりました。本庁舎外壁改修工事の経緯や内容について紹介します。

☎ 防災強靱化室防災強靱化係 (☎35-0962)

## ●安全・安心を最優先に合理性を追及した設計に



本庁舎は、老朽化により大地震発生時に外壁タイルが剥落する危険性が指摘されていました。そこで、庁舎の建て替えを含めて検討を行ったところ、鉄筋コンクリートの柱や梁などの構造体には問題がないことが確認されたため、現在の庁舎を継続して使用し、外壁のみ改修する方針としました。

外壁工事では、「安全性・耐久性・維持管理」を重視した設計としました。この3点を優先するため、既存の外壁タイルと下地のほぼ全面を撤去後、はがね製の下地を壁や柱に固定し、金属製のパネルを取り付ける工法を採用しています。また、耐震性の向上にもつながる建物の軽量化を実現しました。金属製パネルは従来のレンガ調タイルに比べ、およそ6分の1の軽さで、建物本体に係る重量の軽減に寄与しています。あわせて、維持管理の負担を軽減する工法や、汚れや腐食を長期間防ぐ塗装を採用するなど、合理性を重視した改修としました。

## 生まれ変わった市役所本庁舎 外壁工事が完成しました



### 庁舎の変遷～1971年～

現在の本庁舎敷地に初めて役場庁舎が移転されたのは今から54年前となる1971年。現庁舎敷地にあった小笠農業高校の校舎を役場庁舎として切り替え、コの字型に並ぶ各教室を各課に割り当てて使用していました。

History 1





History 2

庁舎の変遷 ~1983年~

1983年には、「菊川町役場」として新庁舎が完成。鉄筋コンクリート造りの建物に、レンガ調タイルが貼り付けられ、重厚で美しい姿に生まれ変わりました。菊川市が誕生した以降も引き続き使用され、延べ42年間、町民・市民に親しまれてきました。

● 親しみのある庁舎デザインを未来へ

～デザインコンセプト～

つよくしなやかな建築物

安全・安心を  
サステイナブルに

未来へつなぐデザインに

外壁のデザインは、40年にわたる市民の皆さんに親しまれてきた庁舎の印象を大きく変えることから、慎重に検討を重ねました。検討にあたり、静岡文化芸術大学デザイン学部の亀井暁子教授から助言をいただき、その助言を踏まえ、デザインのコンセプトを「つよくしなやか」「安全・安心」「未来へ」と決めました。

このコンセプトのもと、周辺の公共施設や今後整備する災害対策本部棟、新堀之内体育館などと調和するデザインを設計士に依頼しました。設計士から提案された9つのデザイン案を基に市職員や市民を対象にアンケートを実施。その結果、最もふさわしいデザインとしてグレーを基調とした案を採用しました。また、長年親しまれてきたレンガの面影を残すため、軒天井にはレンガを想起させる赤茶色のボードを使用しています。

デザインを刷新しつつも、これまでの記憶を大切にしたい、モダンで親しみのある庁舎が完成しました。

● interview ～外壁工事設計者～  
記憶を継ぎ、未来へ繋ぐ設計に

改修工事の設計にあたり、市の担当者からは、メンテナンスフリーで耐久性が高く、市役所に相応しいデザインといくつかの課題をもらい、頭を悩ませました。様々な工法をあらゆる面から比較し、未来を見据えた最も合理的な工法を提案しました。また私もレンガの面影を惜しむ一人でありましたので、軒天井には、レンガを思い出させる赤茶色のボードを使用しています。モダンとレガシー(伝統)が融合し、生まれ変わった本庁舎が多くの方に親しまれることを望みます。

DAI一級建築士設計事務所 建築士 大橋 隆夫さん

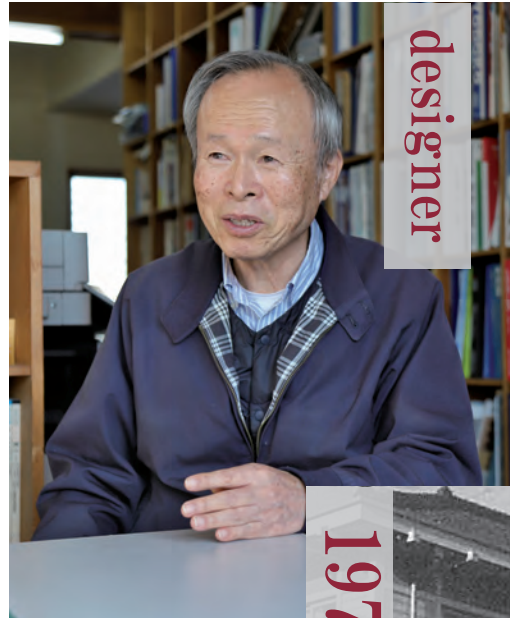

工事概要	工 期	令和6年9月10日～令和7年12月15日	詳細は市ホームページ(下記)をご覧ください 
	工 事 費	330,055,000円	
	施 工 者	若杉・落合特定建設工事共同企業体	
	設 計 者	DAI一級建築士設計事務所 令和5年度実施	
	総事業費	358,820,000円 設計費などを含む	

● topic ～災害対策本部棟・堀之内体育館の新築工事スタート～



災害発生時に災害対策本部の機能が確実に発揮できるよう、災害対策本部の整備と老朽化した堀之内体育館の建て替え工事を進めています。現在、本庁舎敷地北側を封鎖しています。車両は、従来のとおり、南側から出入りをお願いします。引き続き、本庁舎をご利用の皆さまにはご迷惑をおかけいたしますが、ご理解とご協力をお願いします。

詳細は市ホームページ(右記)をご覧ください▶





# 申

告書作成のお手伝いをします

**要予約**

対象

- 給与、公的年金などの収入に関する所得税の納付、または還付の申告
- 営業、農業などの事業収入、不動産収入があり所得税の納付、または還付が発生しない申告
- 市・県民税申告

期間

2月16日(月)～3月16日(月)

※2月20日(金)、24日(火)および土日・祝日は除く

時間

午前9時15分～11時40分

午後1時00分～3時50分

※予約時間の15分前にお越しください。

会場

菊川地域会場：プラザきくる3階会議室

小笠地域会場：小笠支所会議棟

予約方法

**電話** (予約専用ダイヤル☎35-0967) または **LINE** (右記) から  
※窓口による予約受付は行いません。

**受付期間**

**電話** 1月9日(金)～1月30日(金)、2月6日(金)～3月13日(金)

午前9時～正午、午後1時～4時

**電話** ※1月中のみ水曜日は上記時間に加え、午後5時～6時30分も可

LINE

1月30日(金)まで24時間受付

# 税 令和7年分の申告

確定申告、市・県民税申告相談(以下、申告相談)受付期間中に、税務課職員が、プラザきくと小笠支所会議棟の2会場で、申告書の作成をお手伝いします。事前予約の上、必要な書類をそろえて、申告をお願いします。

**問い合わせ** 税務課市民税係(☎35-0912)



予約方法の詳細は、広報12月号、または市ホームページ(右記)をご覧ください。



# 次

の申告内容は、掛川税務署が開設する確定申告会場へ

- ① 営業・農業などの事業収入・不動産収入があり、所得税の納付、または還付が発生する申告
- ② 政党等寄附金(税額控除)がある申告
- ③ 土地・建物・株式の譲渡を伴う申告
- ④ 青色申告
- ⑤ 源泉徴収票に記載されていない国外扶養を追加する申告
- ⑥ 初年度の住宅借入金等特別控除を受ける申告

- ⑦ 雑損控除を受ける申告  
※令和7年台風15号に関連する支出によるものを含む
- ⑧ 過年分の申告(令和6年分以前)
- ⑨ 証券口座の取引に係る申告
- ⑩ 退職所得に係る申告
- ⑪ 死亡した人の申告(準確定申告)
- ⑫ 贈与税・消費税の申告

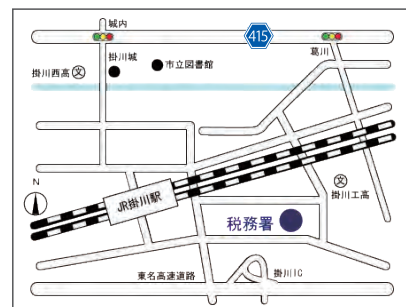

▲会場:掛川税務署別館会議室  
(掛川市緑ヶ丘2-11-4)

掛川税務署会場での申請は、入場券の取得が必要です。  
詳細はP11をご覧ください。  
問い合わせ:掛川税務署(☎22-5141)

# 確

定申告書はスマートフォンで作成できます

令和7年分の確定申告は、スマホとマイナンバーカード<sup>マイナンバーカード</sup>を利用した「e-Tax 申告」をぜひご利用ください。

国税庁ホームページの「確定申告書等作成コーナー」(右記)では、画面の案内に沿って入力・操作することで、所得税の申告書や青色申告決算書・収支内訳書のほか、消費税の申告書の作成・送信が可能です。



▲確定申告書等作成コーナー

いつでも・どこでも  
スマホから作成できる  
便利なe-Taxをご利用ください





- ①市会場確定申告受付予約券
- ②申告受付前チェック表
  - ※電話予約者には上記2点を税務課から郵送します。
  - ※LINE予約者へは郵送しません。申告受付前チェック表は市ホームページからダウンロード、または市役所税務課、または小笠支所に設置している確定申告書類コーナーから取得してください。
- マイナンバーカード(顔写真入り)、または個人番号通知カード(本人・控除対象配偶者・扶養親族分)
  - ※個人番号通知カードの人は、身元確認書類(運転免許証やパスポートなどを提示)が必要です。
- 源泉徴収票(給与・年金所得者)
  - (本人・控除対象配偶者・扶養親族分)

- 所得税の納付、または還付の発生しない営業・農業・不動産所得の申告をする人
  - 収支内訳書
    - ※収支内訳書の作成がない場合は受け付けできません。
- 還付申告をする人
  - 申告者名義の通帳・キャッシュカードなど
- 医療費控除を受ける人
  - 医療費控除の明細書
    - ※明細書の作成がない場合は受け付けできません。
- セルフメディケーション税制を受ける人
  - セルフメディケーション税制の明細書
- 障害者控除を受ける人
  - 障害者手帳など障がいの程度がわかるもの
    - (本人・控除対象配偶者・扶養親族分)
- 社会保険・生命保険・地震保険料控除を受ける人
  - 年末調整されていない生命保険料・個人年金保険料・地震保険料・国民年金の払込証明書など(原本)
  - 社会保険料の年間支払額(令和7年1月～12月支払い分)がわかるもの
    - ※菊川市に納めた国民健康保険税・後期高齢者医療保険料・介護保険料の額(普通徴収分)については、市から1月下旬にはがきを送付します。
- 寄附金控除を受ける人
  - 寄附金受領証明書
    - ※ふるさと納税ワンストップ特例制度の申請をした人が申告する場合は、特例分を含めた申告となりますので証明書類が必要です。

## ！医療費控除を受ける人は『医療費控除の明細書』の添付が必要です

医療費の領収書の添付または提示による申告はできません。「医療費控除の明細書」を作成してください。

- 医療保険者から交付を受けた医療費通知を添付すると、明細書の記入を省略できます。
  - ※医療費通知とは、健康保険組合などが発行する「医療費のお知らせ」などです。
  - ※医療費通知に記載のないものは、明細書様式に記入し、併せて提出してください。
- 医療費の領収書は自宅などで5年間保存する必要があります。
  - ※税務署から求められたときは、提示、または提出しなければなりません。

▲医療費控除の明細書

## ！2月24日(火)から未申告の人の課税(非課税)証明書が当日発行できなくなります

全国的なシステム標準化に伴い、未申告の人が課税(非課税)証明書を取得する際の手続きが以下のとおり変更になります。証明書が必要な人はお早めに市民税・県民税申告書の提出をお願いします。

### 現在

窓口で申告後、その場で当日発行  
※収入及び追加の控除がない場合

### 2月24日(火)～

窓口で申告後、発行まで最大1カ月

令和8年度の課税(非課税)証明書は、6月中旬から取得が可能になります。  
※給与の特別徴収(天引き)のみの人は5月中旬から取得できます。



# 私のまちの防災会 ～その体制と役割を知ろう～

菊川市には、「自分たちの地域は自分たちで守る」という理念のもと、地域住民が主体となって結成する防災組織があります。

災害が起こったときに一番近くで支え合うのは、近所の人や地域の人たちです。

地域のひとりとして、地域の防災会やその役割について知っておきましょう。

問い合わせ 危機管理課(☎35-0923)

## 防災会の体制と役割

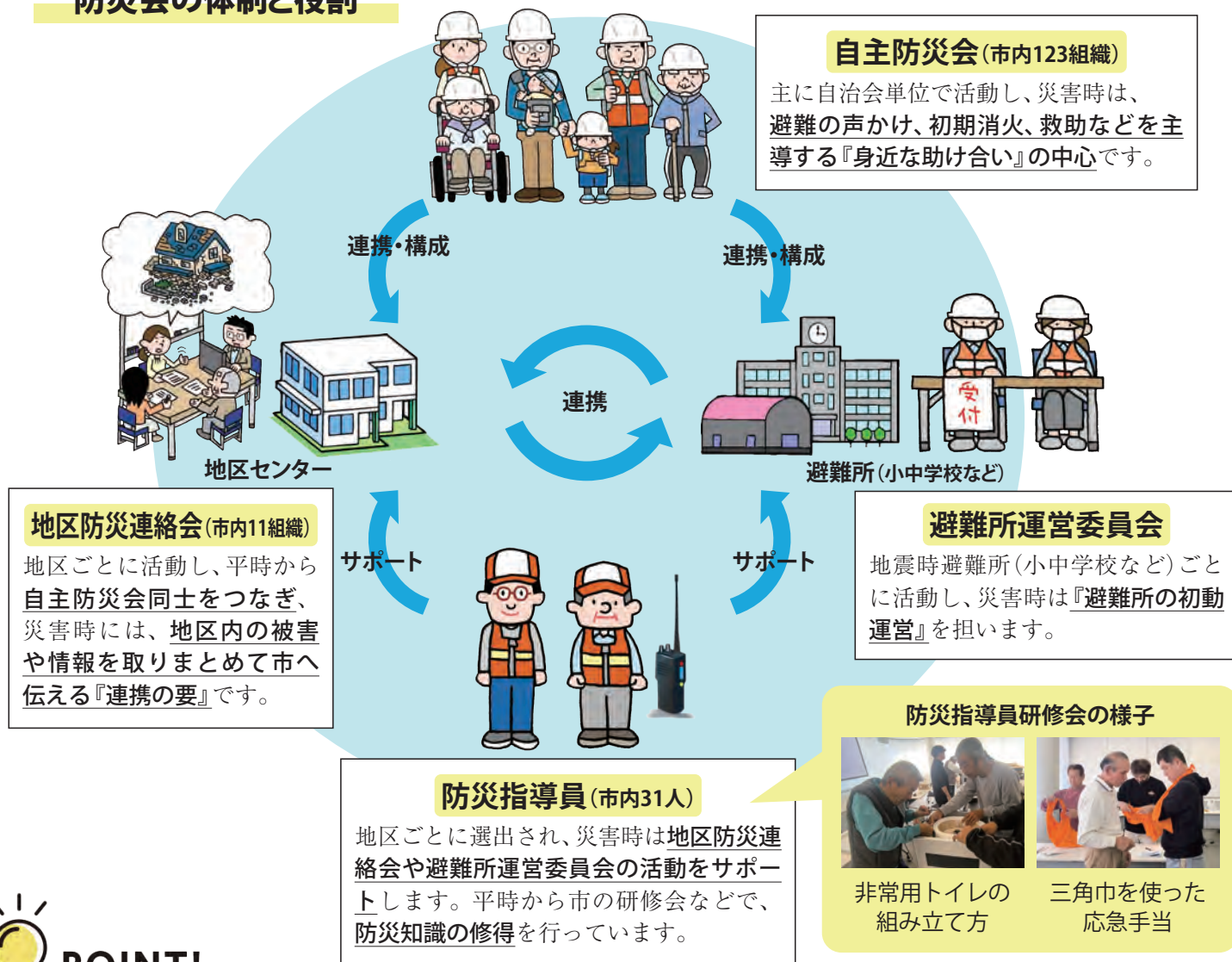

## POINT!

### 老若男女みんながリーダー！男女関係なく地域防災に積極的に参画しよう！

災害は、年齢や国籍、男女関係なく、誰の身にも起こります。

過去の災害では、男性が中心となって避難所の運営などをしてきたことで、女性や子どもの声が届きにくいという課題がありました。

今、地域防災への女性の参画が求められています。女性をはじめ、子どもや高齢者など、地域のどんな人でも声をあげられるような地域防災の仕組みをみんなで育てましょう。

<みんなが参画するための取り組み例>

- ・子ども会と連携した防災訓練
- ・防災役員の会議に家族(配偶者など)が代理出席
- ・防災会内での役割を性別で固定せず、多様な人材を採用



女性と地域防災役員がつながるお話し会  
9～11月に開催。もしもに備えて『地域でできること』を話し合いました。

女性の  
地域防災参画を  
進める第一歩！



# 地域防災訓練

自主防災組織や市役所各班では、地域防災力の更なる向上を図るため、「地域防災の日」に合わせて地域防災訓練を実施しました。

問い合わせ 危機管理課 (☎35-0923)

## 緊急物資搬送訓練

文化会館アエルでは、一般社団法人静岡県トラック協会中遠支部や市と災害協定を締結している市内企業と連携し、実災害を想定した物資搬送訓練を実施しました。いざという時に必要な支援物資を迅速かつ円滑に届けられるよう、物資の積み込み作業や搬送ルートの検証を行いました。



## 自衛隊連携 炊き出し訓練

加茂地区防災会では、陸上自衛隊の支援受け入れを想定し、アルファ化米の炊き出し訓練を実施しました。陸上自衛隊の炊事車で沸かしたお湯を使い、およそ250食分のアルファ化米を炊事。菊川西中学生も訓練に参加し、パック詰めを行いました。



## 救護所開設運営訓練



あかつちクリニックでは、医師会や歯科医師会、薬剤師会、看護師ボランティアと連携した、救護所開設運営訓練を実施しました。実災害時に負傷者が出た際の応急手当やトリアージ(治療優先順位付け)などを行うための医療救護活動の流れを確認しました。

## 中学生による 防災学習発表

市内3中学校では「防災プロジェクト」と題し、中学生が地域防災訓練に参加しました。岳洋公民館では、岳洋中学校の生徒4人が三角巾を使った応急手当の方法や、毛布を使った応急担架の作り方を、地域住民へ分かりやすく説明しました。





手話を体験してみませんか  
手話講習会を開催日時 2月18日(水)・25日(水)・  
3月4日(水)午後7時～8時30分

会場 プラザけやき

講師 菊川市身体障害者福祉会  
ろうあ部 部員対象 市内在住、または在勤、在学  
の中学校卒業以上の人

定員 20人※先着順

受講料 無料

申込期限 2月12日(木)

申込方法 下記へ電話、  
または申込フォーム  
(右記)から申し込み申・問 福祉課障がい者福祉係  
(プラザけやき内 ☎37-1252)

## 「介護者のつどい」

## 認知症の人との接し方と座談会

日時 2月25日(水)  
午後1時30分～3時

会場 プラザけやき 2階201会議室

内容 認知症の人との接し方に関  
する講話と座談会

定員 20人※先着順

申込期限 2月20日(金)

申込方法 下記へ電話で申し込み

申・問 長寿介護課包括支援係  
(地域包括支援センターけやき窓口  
☎37-1120)

## アプリを利用した健康づくり

「Vitality きくがわウォーク」を実施  
スマートフォン専用アプリ「Vitality」  
を利用した健康づくり事業「Vitality  
きくがわウォーク」を実施します。  
ウォーキングなどの運動に取り組み、  
アプリ上で毎週自動設定される週  
間目標を達成することで、さまざまな  
特典が獲得できます。ぜひ参加し  
て、健康づくりをしながら特典をゲッ  
トしてください。

開催期間 3月2日(月)～29日(日)

対象 市内在住、在勤の18歳以上の人

定員 100人※先着順

申込期間 2月23日(月)～3月1日(日)

参加方法 市ホームペー  
ジ(右記)内の申込フォ  
ームから申し込み※詳細は市ホームページ(上記)をご  
覧ください。申・問 健康づくり課健康増進係  
(プラザけやき内 ☎37-1175)

## 保健・福祉

health and welfare

誰でも参加できる地域の居場所  
「またきてカフェ」を開催

●またきてカフェ『和』

日時 2月6日(金)  
午後1時30分～3時

会場 小笠東地区コミュニティセンター

内容 中国伝統楽器「二胡」による  
演奏会

定員 15人※先着順 参加費 無料

申込方法 下記へ電話で申し込み

申・問 松秀園(☎63-1100)

●またきてカフェ in 報恩寺

日時 2月18日(水)  
午後1時30分～3時

会場 報恩寺

内容 化粧療法いきいきセミナー(資  
生堂ジャパン株式会社)～化粧のチ  
カラがもたらす「いいこと」～(体感・  
実習含む)、法話、交流カフェなど

定員 30人※先着順 参加費 無料

申込方法 下記へ電話で申し込み

申・問 光陽荘(☎36-5051)

## 県民フォーラム開催

## 「おいしく食べて元気塾!!」

日時 2月7日(土)  
午後1時30分～3時30分  
(開場 午後1時～)会場 浜松市地域情報センター1階  
ホール(浜松市中央区中央1丁目12-7)内容 ①いつまでも食べ続けられる  
歯を残すために

②フレイル予防のトレーニング

③あなたのお悩みお答えします

対象 県内在住のどなたでも

定員 100人※先着順 参加費 無料

申込方法 下記まで電話

かFAX、または申込フォー

ム(右記)から申し込み

申・問 (一社)静岡県訪問看護ステー  
ション協議会(☎054-297-3311、  
FAX054-297-3312)

## 気軽に相談してください

## もの忘れ・認知症相談会

日時 2月13日(金)

①午後1時30分～②午後2時30分～  
③午後3時30分～

会場 プラザけやき相談室1(個室)

定員 3人※各時間1人(30分程度)

参加費 無料

申込期限 2月9日(月)

申込方法 下記へ電話で申し込み

申・問 長寿介護課高齢者福祉係  
(プラザけやき内 ☎37-1254)

## 相談

Consult

宅地建物取引士と司法書士による  
空き家無料相談会

日時 2月7日(土)午後1時～5時

会場 プラザきくる1階町部地区センター

内容 空き家の利活用や処分に関して

対象 市内に空き家を所有している  
人や管理している人、今後空き家  
になる可能性がある家を所有している人

申込期間 1月22日(木)～30日(金)

申込方法 下記へ電話で申し込み

申・問 都市計画課住宅建築係  
(☎35-0957)

## 催し

event information

人生経験やスキルを活かそう  
シニアのための就職面接会日時 3月3日(火)午後2時～4時  
(受付 午後1時30分～)

会場 プラザきくる3階E301会議室

内容 企業説明会、シルバー人材  
センターの事業案内、企業・シル  
バー人材センターとの面接会対象 市内在住で再就職や転職を  
希望している55歳以上の人

定員 30人※先着順

申込期限 2月27日(金)

申込方法 下記まで電話、または申  
込フォーム(上記)から申し込み申・問 しずおかジョブステーション  
(☎053-454-2523)

## 市立図書館では毎月

## おはなし会を開催しています

絵本や紙芝居の読み聞かせ、手  
遊びなどを下記の日程で毎月開催  
しています。参加してシールを10  
枚集めるとプレゼントがもらえま  
す。ぜひ参加ください。

会場	日程	時間	対象年齢
菊川文庫	毎週水曜日	午後3時～ 3時30分	3歳～ 小学生
	第2・4水曜日	午前10時30分～ 11時	6カ月～ 2歳くらい
	第3日曜日	午前10時30分～ 11時10分	乳幼児～ 小学生低学年
小笠図書館	第2日曜日	午前10時30分～ 11時	3歳～ 小学生
	第3木曜日	午前10時30分～ 11時10分	6カ月～ 2歳くらい
	第4日曜日	午前10時30分～ 11時10分	乳幼児～ 小学生低学年

※予約は不要、直接会場へ。

※2月の開催日時は、市民カレンダー  
(12・13ページ)をご覧ください。

問 菊川文庫(☎36-2220)

小笠図書館(☎73-1132)

暮らしなんでも無料相談  
紹介します。一人で悩まず、下記まで気軽に電話ください。

日常生活で起こるトラブルや悩みごと、家庭問題、介護、法律、年金、消費生活などの相談を受け付けています。解決方法の提案や相談窓口を

相談日時

平日 午前9時～午後5時

問 ライフサポートセンター 中東遠事務所(☎0538133715)



合成音声による同報無線の放送を開始します

1月13日(火)から、同報無線の放送音声を原則「合成音声」に変更しました。合成音声は、音量や音の速度を一定に保つことができたため、より明瞭で聞きやすい情報伝達が可能となります。初めは耳慣れないかもしれませんが、ご理解をお願いします。

問 危機管理課(☎35-0923)

## 市役所会計年度任用職員(非常勤職員)を募集します

**職種** 事務補佐員(窓口・電話対応、資料作成・入力業務など)

**採用人数** 若干名

**受験資格** パソコン(ワード、エクセル)処理技能を有する人

**賃金(勤務体系)** ①月給16万5,200円(勤務時間:7時間/日、週5日)

②時給1,178円(勤務時間:4時間/日、週5日)

**その他手当等** 期末勤勉手当、交通費など

**雇用期間** 4月1日～令和9年3月31日

**就業時間** ①平日の午前9時～午後5時(休憩時間60分)

②平日の午前9時～午後2時(休憩時間60分)

※採用部署により、就業時間が異なる場合があります。

**休日** 土日・祝日、年末年始(12月29日～1月3日)

**勤務場所** 市役所本庁舎、プラザけやき、中央公民館など

**加入保険等** 健康保険、厚生年金保険、雇用保険、非常勤公務災害補償

**申込期限** 2月5日(木)

**申込方法** 市販の履歴書に必要事項を記入し、写真を貼付の上、市役所本庁舎2階総務課へ提出(受付時間:平日 午前8時15分～午後5時)

**選考方法** 2月上旬～中旬に面接実施予定

申・問 総務課人事研修係(☎35-0921)

## 令和7年台風第15号により被害を受けた事業者へ

県では、令和7年台風第15号により被害を受けた事業者の、事業活動再建にかかる経費の一部を補助します。

**申請期間** 1次募集:2月2日(月)～3月10日(火)

2次募集:5月8日(金)～6月30日(火)

**対象経費** 施設の修繕、機械設備・業務用車両の修理・購入に要する経費 ※詳細は県ホームページ(右記)をご覧ください。

申・問 県商工振興課(☎054-221-2512)



## 掛川税務署で令和7年分の確定申告や相談を希望する人へ

会場への入場には入場整理券が必要ですので、下記の方法で受け取りください。

### 入場整理券の受取方法

①LINEアプリから事前予約をする

※国税庁LINEアカウント(右記)を友だち追加すると、来場の14日前から事前予約が可能です。

②当日、相談会場で配付される入場整理券を受け取る※なくなり次第終了

### 相談会場開設日時

①年金・住宅ローン控除の申告:2月10日(火)・12日(木)・13日(金)

②その他の申告相談:2月16日(月)～3月16日(月)※土日・祝日は除く

①②とも午前9時～午後5時(午後4時受付終了)

**相談会場** 掛川税務署別館会議室(掛川市緑ヶ丘2丁目11-4)

**注意事項** 原則として、スマートフォンとマイナンバーカードを利用します。下記の暗証番号2種類が必要となるため、事前に確認をお願いします。

・署名用電子証明書(英数字6桁～16桁)

・利用者証明用電子証明書(数字4桁)

※有効期限切れ、または暗証番号が不明な人は市役所市民課、または小笠市民課で手続きをお願いします。

**お願い** 駐車場の混雑が予想されるため、公共交通機関などの利用にご協力をお願いします。

問 掛川税務署(☎22-5141)



## ひとり親家庭などのお子さんにラーメン記念日を!!

市内のラーメン店「麺屋 菜花奈」と市による共創事業です。ひとり親家庭などを対象に、ラーメン券の無料配布を行います(1人1,000円分)。お子さんの誕生日などの記念日のお祝いに、ぜひ活用ください。

**対象** 児童扶養手当を受給している母または父、養育者と対象の子(0歳～18歳)

**配布方法** 下記の窓口で配布  
※児童扶養手当の証書を持参してください。

※配布は1人1回です。

**配布期限** 3月31日(火)

※詳細は下記へ問い合わせください。

申・問 子育て応援課家庭支援係  
(プラザけやき内☎35-0914)

## その他

others information

## 国民年金保険料をまとめて前納するとお得です!

国民年金には、保険料をまとめて前払いすると割引になる前納制度があります。口座振替の場合では、6カ月前納でおよそ1,190円、1年前納でおよそ4,400円、2年前納ではおよそ1万7,010円の割引となります。なお、納付書やクレジットカードでの納付も可能ですが、割引率の一番高い納付方法は、口座振替です。

※割引額は令和7年度国民年金保険料をベースにしたものです。

**申込期限** 2月27日(金)

※掛川年金事務所必着

〈口座振替での納付を希望する人へ〉

下記の持ち物を持参の上、口座振替申込先で早めに申し込みください。

**口座振替申込先** ねんきんネット、預貯金口座を持っている金融機関(郵便局を含む)の窓口、掛川年金事務所、市役所市民課

**持ち物** 年金手帳または基礎年金番号通知書、通帳、金融機関の届出印

申・問 市民課国保年金係(☎35-0915)

掛川年金事務所国民年金課

(☎21-5524自動音声案内2→2)

※現在掲載中の行事などが中止・延期になる場合があります。開催の有無については、各問い合わせ先に確認してください。



## 日曜開庁

2月8日…市役所本庁市民課(☎35-0917)

2月15日…市役所小笠支所小笠市民課(☎73-1111)

※小笠支所の日曜開庁は通常第4日曜日ですが、2月はシステムの定期メンテナンスのため第3日曜日となります。お間違えのないようご注意ください。

時 間 午前8時15分～午後0時15分

取扱業務①～②は、来庁者本人およびその同一世帯員分のみ取り扱います

①現在の住民票写しの交付(菊川市分のみ)

②印鑑登録証明書の交付 ③来庁者本人の印鑑登録手続き

④来庁者本人の現在戸籍の謄本・抄本の交付(広域交付不可)

※市税などの支払いについては受け付けておりませんので、ご注意ください。

## 水曜日業務延長

2月4日、18日、25日

時 間 午前8時15分～午後7時

実施部署 市役所本庁、小笠支所、中央公民館、水道料金お客さまセンター、プラザけやき(社会福祉協議会と児童館を除く)

※業務により再度の来庁をお願いする場合があります。詳細はホームページをご覧ください。事前にご用のある課へ問い合わせください。

日・曜	行 事 名	時 間	場 所	問い合わせ(電話番号)
21(土)	小学生チャレンジGO! 「日産わくわくエコスクール」	①10:00～11:00 ②13:30～14:30	小笠児童館	小笠児童館(☎73-5698)
	小中高生プレイルーム	13:00～16:30	菊川児童館	菊川児童館(☎37-1135)
22(日)	日曜おはなし会	10:30～11:10	小笠図書館	小笠図書館(☎73-1132)
25(水)	地元を歩こう会 河城コース(和田公園、西福寺)	9:00～	河城地区センター	地元を歩こう会事務局 (☎36-5406)
	0・1・2おはなし会	10:30～11:00	菊川文庫	菊川文庫(☎36-2220)
	すいようおはなし会	15:00～15:30	菊川文庫	菊川文庫(☎36-2220)
26(木)	ちびっこお楽しみ館 (おみせやさんごっこ)	10:00～11:00	おがさ子育て支援センター	おがさ子育て支援センター (☎73-5698)
27(金)	0歳児親子教室 「はじめの一歩(ベビーダンス)」	10:00～10:45	きくがわ子育て支援センター	きくがわ子育て支援センター (☎37-1135)
28(土)	リサイクル市(～3月8日(日))	10:00～18:00	小笠図書館	小笠図書館(☎73-1132)
	小中高生プレイルーム	13:00～16:30	菊川児童館	菊川児童館(☎37-1135)
	小中高生ひろば	13:00～16:30	小笠児童館	小笠児童館(☎73-5698)

※現在掲載中の行事などが中止・延期になる場合があります。開催の有無については、市ホームページをご覧ください。各問い合わせ先に確認ください。

	名 称	日・曜	受付時間	対 象	会 場
健康カレンダー	6カ月児相談	5(木) 25(水)	9:00～ 9:30	R7.7月1～15日生 R7.7月16～31日生	プラザけやき  ▲令和7年度 菊川市健康カレンダー
	1歳お誕生日相談	10(火) 27(金)	9:00～ 9:30	R7.3月1～15日生 R7.3月16～31日生	
	1歳6カ月児健診	19(木)	13:00～13:30	R6.7月生	
	2歳児歯科健診	6(金)	13:00～13:30	R6.1月生	
	2歳6カ月児歯科健診	9(月) 20(金)	13:00～13:30	R5.7月1～15日生 R5.7月16～31日生	
	3歳児健診	17(火)	13:00～13:30	R5.1月生	
	乳幼児健康相談	2(月) 3(火) 4(水)	9:15～10:45	乳児 0～6カ月児 乳児 7カ月児～1歳 幼児 1歳以上 計測のみを希望する人	
	離乳食教室	17(火)	9:15～ 9:40	R7.10月生	
	成人健康相談	26(木)	9:15～11:00	成人	
	健康チェックの日	12(木)	9:15～11:00	成人	プラザけやき
	茶ちゃっと！出張健康チェック	5(木)	9:45～11:00	成人	六郷地区センター

問い合わせ 子育て応援課こども保健係(プラザけやき内☎37-1136) 健康づくり課健康増進係(プラザけやき内☎37-1175)

# 2026 2月

令和8年

## 2月の納税と公共料金

国民健康保険税	第 8 期
後期高齢者医療保険料	第 7 期
介護保険料	第 6 期
市営住宅使用料	2 月 分
保育認定使用料(保育料)	2 月 分
放課後児童クラブ利用料	2 月 分
上下水道料金(A地区)	12・1月分

日・曜	行 事 名	時 間	場 所	問い合わせ(電話番号)
3(火)	みんなのひろば(うんどうあそび)	10:00~11:00	小笠児童館	小笠児童館(☎73-5698)
4(水)	頭と心と体の講座(食育講座&写真立て)	10:00~11:00	おがさ子育て支援センター	おがさ子育て支援センター(☎73-5698)
	にこにこ誕生会	11:30~11:45	菊川児童館	菊川児童館(☎37-1135)
	すいようおはなし会	15:00~15:30	菊川文庫	菊川文庫(☎36-2220)
6(金)	子育てを楽しもう 「子育てレッスン(みんなのパン)」	10:00~10:45	きくがわ子育て支援センター	きくがわ子育て支援センター(☎37-1135)
7(土)	小中高生プレイルーム	13:00~16:30	菊川児童館	菊川児童館(☎37-1135)
	小中高生ひろば	13:00~16:30	小笠児童館	小笠児童館(☎73-5698)
8(日)	日曜開庁	8:15~12:15	市役所本庁市民課	市民課(☎35-0917)
	さんさんおはなし会	10:30~11:00	小笠図書館	小笠図書館(☎73-1132)
9(月)	定例教育委員会	9:30~	中央公民館	教育総務課(☎73-1136)
10(火)	2月市議会定例会(施政方針・議案説明)	9:00~	市役所本庁4階議事堂	議会事務局(☎35-0941)
11(水・祝)	0・1・2おはなし会	10:30~11:00	菊川文庫	菊川文庫(☎36-2220)
	すいようおはなし会	15:00~15:30	菊川文庫	菊川文庫(☎36-2220)
12(木)	2月市議会定例会(施政方針・議案説明)	9:00~	市役所本庁4階議事堂	議会事務局(☎35-0941)
14(土)	小中高生ひろば	13:00~16:30	小笠児童館	小笠児童館(☎73-5698)
	菊川おもちゃ図書館「あそぼ」	13:30~15:00	菊川児童館	菊川児童館(☎37-1135)
15(日)	日曜開庁(開庁日が通常と異なります)	8:15~12:15	市役所小笠支所小笠市民課	小笠市民課(☎73-1111)
	ノルディックウォーク教室 健康歩こうマップコース (黒田家代官屋敷、塩の道公園、他)	8:50~	中央公民館駐車場	アプロス菊川事務局(☎73-0115)
	日曜おはなし会	10:30~11:10	菊川文庫	菊川文庫(☎36-2220)
17(火)	みんなのひろば 「うんどうあそび」体験会	10:00~11:00	小笠児童館	小笠児童館(☎73-5698)
18(水)	2月市議会定例会(質疑・付託)	9:00~	市役所本庁4階議事堂	議会事務局(☎35-0941)
	0歳児親子教室コロコロタイム (親子ヨガ)	10:00~11:00	おがさ子育て支援センター	おがさ子育て支援センター(☎73-5698)
	すいようおはなし会	15:00~15:30	菊川文庫	菊川文庫(☎36-2220)
	おりがみタイム「おひなさま」	15:30~16:00	小笠児童館	小笠児童館(☎73-5698)
19(木)	0歳児ふれあいタイム(親子リトミック)	10:00~10:45	菊川児童館	菊川児童館(☎37-1135)
	0・1・2おはなし会	10:30~11:00	小笠図書館	小笠図書館(☎73-1132)
	誕生会	11:00~11:30	おがさ子育て支援センター	おがさ子育て支援センター(☎73-5698)
20(金)	おしごと相談所「なでしてワーク」	9:30~11:30	プラザきくる3階会議室 E301	商工観光課(☎35-0936)
	1歳児ふれあいタイム (親子あそび&ママヨガ)	10:00~10:45	菊川児童館	菊川児童館(☎37-1135)
21(土)	普通救命講習会(e-ラーニング)	9:00~11:00	消防本部2階救急指導室	消防署(☎35-3283)
	菊川市歩こう会 黒田家代官屋敷	9:00~	内田地区センター	菊川市歩こう会事務局(☎090-2134-2759)



## 2月の相談窓口

※掲載中の相談窓口が中止・延期される場合があります。開催の有無については、各問い合わせ先に確認ください。

	名称	日時	会場	内容	問い合わせ先	相談員
暮らし	弁護士無料法律相談 要予約 先着順	10日(火)、17日(火) 13:30～16:00(30分5枠) ※予約開始 2月2日(月)～	プラザきくる	市民対象の交通事故などの法律に関する相談	地域支援課自治振興係 (プラザきくる内☎35-0925)	静岡県弁護士会 指定弁護士
	犯罪被害者等 支援相談	平日 8:15～17:00	プラザきくる	犯罪被害者等支援に関する相談	地域支援課自治振興係 (プラザきくる内☎35-0925)	担当職員
	外国人住民相談	平日 8:15～17:00 月曜日 9:00～12:00 火・木曜日 8:15～12:00	プラザきくる 小笠支所	外国人住民の生活に関する困りごとなどの相談	地域支援課市民協働係 (プラザきくる内☎35-0925)	市相談員
	消費生活相談	平日 8:15～17:00	市役所本庁3階 相談コーナー	商品や訪問販売など契約に関する相談	消費生活センター (商工観光課内☎35-0937)	消費生活相談員
	市民活動相談	平日 9:00～18:00	市民協働センター (プラザきくる2階)	市民活動に関する相談	市民協働センター (プラザきくる内☎35-2220)	市民協働センター スタッフなど
	行政相談	平日 9:00～16:45	利用者に応じて決定	国の仕事やサービス、各種制度や手続きに関する相談	総務省行政相談センター (☎0570-090110)	行政相談委員
子ども・教育	ひきこもり、 不登校相談	平日 8:15～17:00	プラザけやき	ひきこもりに関する相談、不登校に関する情報提供	社会福祉協議会 生活困窮者自立相談支援センター (プラザけやき内☎090-8321-0438)	担当職員
	家庭児童総合相談	平日 8:15～17:00	プラザけやき	妊娠・出産・子育ての総合相談窓口	子育て応援課子ども相談係 (プラザけやき内☎35-0955)	子ども家庭支援員 保健師 保育士など
	子ども健康相談	平日 8:15～17:00	(電話相談)	子どもの健康に関する相談	子育て応援課子ども保健係 (プラザけやき内☎37-1136)	保健師 栄養士
	子ども発達相談	平日 8:15～17:00	(電話相談)	子どもの発達に関する相談	子育て応援課子ども発達係 (プラザけやき内☎37-1137)	保健師 保育士
	教育相談 要予約	平日 9:00～14:00	中央公民館	児童・生徒・保護者の教育相談 (不登校や友人関係など教育全般)	教育支援センター「このゆびと〜まれ」 (中央公民館内☎73-1110)	教育相談員
	教育相談ハロー電話 「ともしび」	平日 10:00～17:00	(電話相談)	子ども(高校生年代まで)や保護者の 悩み相談	県総合教育センター (☎0537-24-8686)	相談員
	静岡こども 救急電話相談	毎日(24時間)	(電話相談)	子どもが急な病気で心配なとき	静岡こども救急電話相談 (プッシュ回線・携帯電話…#8000) (ダイヤル回線…☎054-201-9910)	小児科医 保健師 看護師
健康	健康電話相談	平日 8:15～17:00	(電話相談)	成人の健康に関する相談	健康づくり課健康増進係 (プラザけやき内☎37-1175)	保健師 栄養士
	HIV(エイズ) 検査 肝炎検査 要予約	12日(木) 16:00～17:30 26日(木) 9:15～11:00	中遠総合庁舎西館 1階検診室	エイズに関する検査 ※希望者は梅毒検査・B型肝炎・C型肝炎 検査も受けることができます。	西部保健所地域医療課 (☎0538-37-2253)	医師 保健師
	精神保健福祉 総合相談 要予約	17日(火) 13:30～15:00 (30分3枠)	西部健康福祉センター 掛川支所	心の病やアルコール問題に関する 相談	西部健康福祉センター掛川支所 (☎22-3263)	専門医
福祉	障がい者相談	平日 8:15～17:00	プラザけやき	障がい児・障がい者に関する相談	福祉課障がい者福祉係 (プラザけやき内☎37-1252)	担当職員
	DV相談	平日 8:15～17:00	プラザけやき	ドメスティックバイオレンス相談 (夫婦間、パートナーからの暴力)	福祉課生活福祉係 (プラザけやき内☎37-1251)	担当職員
	生活相談	平日 8:15～17:00	プラザけやき	生活困窮や生活保護に関する相談	福祉課生活福祉係 (プラザけやき内☎37-1251)	担当職員
	福祉総合相談	平日 8:15～17:00	プラザけやき	福祉に関する相談	社会福祉協議会 (プラザけやき内☎35-3724)	担当職員
	ボランティア相談	平日 8:15～17:00	プラザけやき	ボランティアの登録や募集、活動 に関する相談	社会福祉協議会ボランティアセンター (プラザけやき内☎35-3724)	担当職員
	心配ごと相談	2日(月) 9:00～12:00 16日(月) 13:00～16:00 5日(木) 13:00～16:00 20日(金) 9:00～12:00	プラザけやき 中央公民館	日常生活上の悩みごと、困りごと に関する相談	社会福祉協議会 (プラザけやき内☎35-3724)	民生児童委員 行政相談委員 人権擁護委員
高齢者	高齢者相談	平日 8:15～17:00	プラザけやき 家庭医療センター	介護や高齢者に関する相談	地域包括支援センターけやき窓口 (プラザけやき内☎37-1120) 地域包括支援センターあかつき窓口 (家庭医療センター内☎73-1818)	担当職員
住まい	司法書士無料法律 相談 要予約 先着順	25日(水) 15:00～17:00 (30分4枠) ※予約開始 2月2日(月)～	プラザきくる	相続・不動産登記・成年後見などの 相談	地域支援課自治振興係 (プラザきくる内☎35-0925)	司法書士会 掛川地区支部 担当司法書士
	空家相談	平日 8:15～17:00	市役所本庁3階 都市計画課	空家等に関する相談	都市計画課住宅建築係 (☎35-0957)	担当職員
人権	女性相談	月火金 11:00～16:00 水 15:00～20:00 14日(土) 13:00～18:00	(電話相談)	女性・男性が抱えるパートナー との関係、家庭の問題や生き方 などに関する相談	あざれあ女性相談 (☎054-272-7879)	女性の相談員
	男性相談	7日(土)、21日(土) 13:00～17:00	(電話相談)		あざれあ男性相談 (☎054-272-7880)	男性の相談員
	女性相談チャット	平日 14:00～20:00	(チャット相談)	どんなことでも相談できます (人間関係・生き方・健康・DVなど)	しずおか女性相談チャット URL: <a href="https://shizuoka-womansoudan.jp">https://shizuoka-womansoudan.jp</a>	女性の相談員
	LGBT 電話相談	3日(火)、21日(土) 18:00～22:00	(電話相談)	性のあり方に関する悩みや困り ごとについての相談	ふじのくにLGBT電話相談 (☎0120-279-585)	専門相談員
	人権相談	平日 8:30～17:15	(電話相談)	人権に関する相談	みんなの人権110番 (☎0570-003-110)	人権擁護委員
仕事	創業・事業承継 ・経営相談	平日 9:00～17:00	産業支援センター EnGAWA	創業・事業承継・経営に関する相談	産業支援センター(☎35-0930)	担当職員 相談員 専門家

## Medical

平日夜間・休日の救急診療はまず

# 急患診療所

【診療科目】 平日：内科、小児科  
日曜日・祝日：内科、小児科、外科、歯科

【診療日】 平日夜間、日曜日・祝日

※入院や手術の必要がない救急診療は、急患診療所をご利用ください。また、受診の場合は、事前に連絡してください。

※土曜日は開業医院や総合病院をご利用ください。

※交通事故と労災の診察はお受けできません。

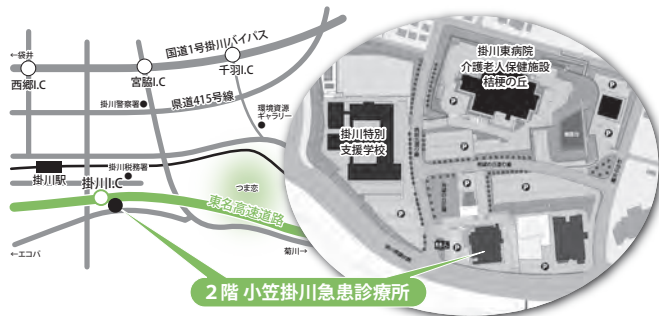

問い合わせ 小笠掛川急患診療所(希望の丘内・中部  
ふくしあ 2階 掛川市杉谷南1-1-30 ☎61-1299)

	昼間 (各医療機関の診療時間)	夜間 (午後7時～午後10時)	深夜 (午後10時～翌朝8時15分)
平日	菊川市内の開業医院 菊川市立総合病院	急患診療所 (受付は午後9時30分まで)	菊川市立総合病院
土曜日	菊川市内の開業医院 菊川市立総合病院	菊川市立総合病院	
日曜日・祝日	急患診療所【①午前9時～正午、 ②午後1時～午後5時】 ※歯科は午前のみ。 (受付は①午前11時30分まで、 ②午後4時30分まで)	菊川市立総合病院【午後5時～】	

※菊川市立総合病院(菊川市東横地1632、☎35-2135)での受診は原則、重症患者に限ります。

## Sports Culture

開催案内・結果報告

# スポーツ & 文化

<スポーツ>

■結果

第20回菊川市民バドミントン大会

開催日 令和7年11月16日(日)

会場 市民総合体育館

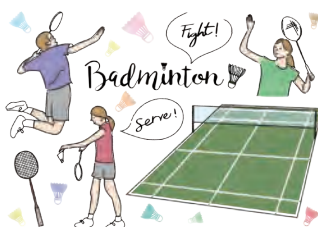

	男子の部	所属チーム	女子の部	所属チーム
1部優勝 (上級)	井上 道彦	シャトルズ	戸塚 結城	シャトルズ
	小野 裕太郎		扇菌 あずさ	
2部優勝 (中級)	牧野 浩史	菊川スポ少	大角 千春	菊川クラブ
	石川 果那		橋本 依吹記	
3部優勝 (初級)	海野 一樹	羽の風	増田 仁美	ラフター
	中山 瑠依		山本 芳英	
4部優勝 (初心者)	北川 結太	島田六合	杉岡 奏凜	島田六合
	渡邊 洸大		北川 真帆	

問 NPO法人菊川市スポーツ協会(市民総合体育館内☎73-0115)

## Data Info

## データで見る菊川市の動き

- 令和7年12月末日現在の人口  
菊川市総人口:46,698人(-92)  
男:23,624人(-66)、女:23,074人(-26)  
世帯数:19,256世帯(-5)  
内・外国人住民:3,964人(-33)
- 12月の街頭犯罪等発生(認知)件数  
市内総件数:2件(-1)  
・空き巣:1件  
・車上ねらい:1件
- 12月の交通事故発生件数  
人身事故:15件(+7)  
死者:0件(-)  
傷者:15件(+6)
- 12月の火災発生件数:7件(+1)
- 12月の救急件数:180件(+21)
- 12月のコミュニティバス利用者数(デマンド運行を含む)  
本年:3,483人  
前年:3,206人

※( )内は前月に対する増減



問い合わせ 文化会館アエル (☎35-1515)

休館日 毎週月曜日(月曜日が祝日の場合は、翌日)

販売窓口時間 午前9時～午後7時

電話購入 文化会館アエルチケット係 (☎37-3232)

Web購入 文化会館アエルホームページ(右記)



## 三浦一馬 バンドネオン・コンサート

バンドネオン奏者・三浦一馬、ヴァイオリニスト・成田達輝、ピアニスト・ロー磨秀。個性溢れる3人のソリストが織りなす至高のコンサートをお届けします。3人で奏でるリベルタンゴは必聴!三者三様の感性が響き合い、生み出す新たな世界観をお楽しみください。

■日時 3月1日(日)  
開場 午後1時30分  
開演 午後2時

■会場 文化会館アエル大ホール

■料金 全席指定席 一般2,000円、  
高校生以下1,000円  
(当日券500円増し)

■チケット  
好評販売中  
※未就学児入場不可  
※三井住友海上文化財団の助成により特別料金に設定しています。



## 第10回アエル高校生吹奏楽 フェスティバル～第26回中東遠 地区高校吹奏楽部合同演奏会～

中東遠地区の高校吹奏楽部の合同演奏会を開催します。各校単独演奏や全員演奏などおよそ3時間に渡る大人気の演奏会です。各高校、趣向を凝らした迫力ある素晴らしい演奏をお楽しみください。

■日時 3月15日(日)  
開場 午後1時  
開演 午後1時30分

■会場 文化会館アエル大ホール  
■料金 全席自由席 前売り500円  
当日券800円

■チケット  
好評発売中  
※友の会割引はありません。



## それいけ!アンパンマン ミュージカル 「まもれ!黄金の炎」

アンパンマンと仲間たちが繰り広げる、夢と冒険がいっぱいの心温まるストーリーです。ぜひ親子でお楽しみください。

■日時 4月29日(水・祝)  
1回目:開場 午前10時15分  
開演 午前11時  
2回目:開場 午後1時45分  
開演 午後2時30分

■会場 文化会館アエル大ホール  
■料金 全席指定席 3,600円

※3歳以上有料。2歳以下は保護者1人につき1人ひざ上鑑賞可。ただし席が必要なお子さんは有料。

■チケット  
好評販売中



共に生きる社会をつくる

## まちかどノーマライゼーション

NO.40

問い合わせ 福祉課障がい者福祉係(プラザけやき内☎ 37-1252)

誰もが安心して暮らせるまちを目指して

ノーマライゼーションとは、障がい者と健常者が区別されことなく、社会生活を共にすることが望ましいとする考え方です。今回は、「発達障がい」について紹介します。



### ■発達障がいってなんだろう?

発達障がいは、脳機能の発達に関係する障がいです。発達障がいの特性を持つ人は、他者との関係づくりやコミュニケーションなどが苦手ですが、優れた能力が発揮されている場合もあり、周囲から見るとアンバランスに感じ、理解されにくい障がいです。

発達障がいの特性は、子どもの頃に現れることが多いものの、特性を個性の一つとして捉え、周囲の支えの中で成長することで、自身が発達障がいであることに気づかないまま大人になる場合もあります。その後、就職などで社会に出て、人間関係や仕事の中で困難を感じたことをきっかけに、初めて発達障がいに気づくケースもあります。

### ■発達障がいに対する理解を

本人や家族、周りの人が発達障がいの特性を理解し、家庭や学校、職場などで過ごしやすくなるように、その人に適した支援や工夫をすることができれば、本来持っているその人の良さを生かしていけるようになります。社会全体で障がいに対する理解や支援に取り組んでいくことが大切です。

### ■発達障がいの代表的な疾患

- ①自閉スペクトラム症(ASD)  
コミュニケーションが困難であったり、物事に強いこだわりがあったりします。
- ②注意欠如・多動症(ADHD)  
仕事や学習において日常に支障が出るくらいの落ち着きのなさや不注意などが見られます。
- ③学習障害(LD)  
読み書きや計算などが全体的な発達に比べて極端に苦手です。



### ■困ったことや気になることがあったら

早い時期から周囲からの支援や環境を整えることで安定した生活を送り、困難を軽減することが期待できます。相談ごとがあれば、下記まで連絡ください。

- ・市福祉課障がい者福祉係(プラザけやき内☎37-1252)
- ・東遠地区生活支援センター(☎35-2971)
- ・静岡県中西部発達障害者支援センター CÔCÔ(☎0547-39-3600)

# 今月のオススメ図書を紹介 図書館情報

■開館時間(両館共通)

午前10時～午後6時

■問い合わせ

菊川文庫 (☎36-2220)

小笠図書館 (☎73-1132)

■2月の休館日(両館共通)

2日(月) 9日(月)

16日(月) 23日(月・祝)

※休館中は、ブックポストに返却してください(本に限りです)。

電子図書館(下記)から読むことができます。



## オススメBooks

一般



小

### ドーナツ屋の夜のつれづれ

こいけ ねじ／著  
KADOKAWA

大学受験に失敗し劣等感を抱える主人公が、京都にある祖母のドーナツ屋を手伝うことになる物語。主人公が思い出の店とは違うSNS映えするモダンな店に戸惑いながらも、ドーナツづくりにふれ、成長していく心温まる物語です。

一般



菊小

### 5分後に意外な結末QUIZ

いぐち とおる 井口 透／編・著  
Gakken

大人気「5分後に意外な結末」シリーズのスピノフ第2弾。小説の登場人物たちが、読者に究極のクイズを出題します。あらゆる知識を総動員して、出題される問題にチャレンジ。物語も楽しめる贅沢な1冊です。

児童

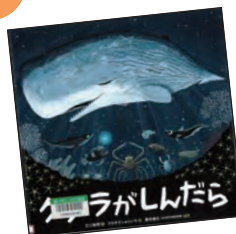

菊小

### クジラがしんだら

えぐち えり 江口 絵理／文  
童心社

深海は餌が少なく、生き物が少ない場所。極まれに巨大な食べ物が上から降ってきます。それは命を終えたクジラ。死んだクジラは、深海に住む生物たちの餌になり、新たな生命の礎にもなります。自然の摂理がわかる絵本です。

電子書籍



### いとしのキャラットケーキ

あずきだ こ 小豆田 マチ子／著  
KADOKAWA

英国で愛される家庭菓子キャラットケーキは、身近な材料を混ぜて焼くだけで手軽に作れます。しかも栄養価が高く、ヘルシーなお菓子です。基本的な作り方から、米粉やフルーツを使ったレシピまで、わかりやすく紹介しています。

## New Books 新しく入った本の一部をご紹介します。

一般書 自閉症の僕が、今も跳びはねる理由 ひがした なおき 東田 直樹／著

一般書 地図でスッと頭に入るブラジル アンジェロ・イシ／監修

一般書 登山家田部井淳子の物語～世界ではじ 安田アニータ／文  
めてエベレストの頂点に立った女性～ しみず ゆうこ 清水 裕子／絵

## 電子雑誌

一般書 エル・グルメ 2025年11月号 ハースト婦人画報社／発行  
(グルメ雑誌)

一般書 ゲンロク 2026年1月号 (自動車雑誌) 三栄／発行

電子雑誌は右記から読むことができます。

※電子書籍を借りるには初期登録が必要です。



## Information

### 本のリサイクル市を開催します

保存期限が過ぎた本や雑誌などを無料で提供します。

期間 2月28日(土)～3月8日(日)

会場 小笠図書館

注意 ・事前の予約や取り置きは行っていません。  
・リサイクル本の転売はご遠慮ください。  
・マイバッグを持参ください。

### 冬季オリンピック開催記念

「ボンポンカーリング遊びで寒さをふきとばせ!」

冬季オリンピック開催を記念して、イベントを開催します。図書館がおすすめする本を1冊借りると、「手作りカーリング遊び」を楽しめます。事前の申し込みや予約は不要ですので、ぜひ来館ください。

日時 2月14日(土)・15日(日)

午前10時30分～午後5時

会場 菊川文庫 2階展示室

対象 小学生以下



## わたしのイチオシこの本

イチオシ本

環境委員はもやもやする

こまつばら ひろこ 小松原宏子／著 ほるぷ出版

本の紹介者

子ども司書

松下 彩希さん(小学5年生・高橋中)

イチオシの理由

環境委員として環境美化に取り組む主人公が、悩みを乗り越え成長していく物語です。努力は必ず誰かが見ていてくれることに気づき、勇気付けられました。また周囲に支えられることの大切さも教えてくれます。学校で委員会活動を頑張っている人に、ぜひ読んでほしいです。



読んでみてね







## 淡泊な白身魚を風味豊かに 白身魚の緑茶味噌だれ



材料 4人分

(1人分エネルギー 165kcal、食塩相当量1.4g)

生シイタケ	4枚	茶殻	20g
カボチャ	120g	味噌	大さじ1
白身魚(切身)	4切	砂糖	大さじ1
インゲン	8本	A 料理酒	小さじ2
緑茶	120ml	みりん	大さじ1/2
料理酒	100ml	すりごま	大さじ1/2
太ネギ	8cm	おろし生姜	小さじ1



作り方

- ① 生シイタケのかさに十字の飾り切りをする。カボチャはスライスする。
- ② フライパンに①、白身魚、インゲンを並べ、緑茶と料理酒を入れてフタをし、中火で蒸し焼きにする。  
※魚1切に緑茶30ml、料理酒25mlが目安です。
- ③ ②の水分が煮立ったら弱火にして、さらに6～7分加熱する。具材に火が通ったらお皿に盛りつける。
- ④ 太ネギを切って白髪ネギにし、水にさらしておく。耐熱皿にAを混ぜ合わせ電子レンジで500W 2分加熱し、タレを作る。
- ⑤ 具材にタレをかけ、白髪ネギをトッピングする。

明日の～健康づくりは毎日の食事から～

## 減塩レシピ

1日の食塩摂取量の目標値  
男性7.5g未満・女性6.5g未満



食推協レポート

### 緑茶を丸ごと食べよう

緑茶を淹れたあとの茶殻には、カテキンやビタミンなど体に良い栄養素が多く含まれています。いつもは捨ててしまう茶殻を料理に活用してみませんか？



健康づくり  
食生活推進協議会

当てよう菊川の特産品

## 広報クイズ No. 203

問題 皆さんの投票により決定した菊川市の令和8年の漢字は『●』(漢字1文字 ヒントp1～p3)。

今月の逸品

### オリジナルコースター 2枚セット

オーダーカーテンなど布製品の製作・販売を行う当店のオリジナルコースター。リトアニア直輸入のリネン生地を使用し、食卓を華やかに彩ります。何色が当たるかはお楽しみに♪



提供：シーズナルウインド

所在地：菊川市加茂667-8  
TEL:0537-36-2138



正解者の中から5人に「今月の逸品」が当たります。答えとあなたの住所・氏名・年齢・電話番号のほか、身近なできごとや広報を読んだ感想を、ハガキに書き添えて下記へお送りいただくか、右下から電子申請で応募ください。

#### ■あて先

〒439-8650 菊川市堀之内61番地  
菊川市役所市長公室広報係

#### ■締め切り

令和8年2月18日(水) 当日消印有効

#### ■結果

11月号の広報クイズには49人の応募があり、全員正解。答えは「協力隊」でした。



## すくすくアイドル

● No. 199 ●



石田 希衣ちゃん  
(2歳)  
(長池)

いつも笑わせてくれてありがとう。  
にいにずっと仲良し  
でいてね♡♡

竹川 和葉ちゃん  
(1歳)  
(青葉台一丁目)



これからはいっぱい  
お出かけしようね!

0歳から3歳くらいまでの子どもの写真を募集しています。  
下記へ申し込みまたは、右記から応募できます。応募順に掲載するため、掲載までに時間がかかる場合があります。  
申・問 市長公室広報係 ☎35-0924Eメール:  
s-koushitsu@city.kikugawa.shizuoka.jp



中央公民館では  
3年ぶりの  
開催！

市内の頑張る人・  
輝いている人を紹介します

## ひさよしの絵画展

日時 2月14日(土)～2月28日(土)

会場 中央公民館ロビー

新作あり、お楽しみ企画ありの展示です！

### 松井久悦さん Profile

平成10年1月30日生まれ。草笛共同作業所で軽作業に従事する傍ら、創作活動に取り組む。油性マジックを用い、折込チラシやカレンダーの裏に色鮮やかな絵を描く。作品のモチーフは幼少期から現在までの思い出や日常生活を切り取ったもの。市内だけでなく、県内各地で個展を開催している。美術展などで多数の入賞実績を持ち、今年度は第51回静岡県障害者文化作品展絵画部門で最優秀賞を受賞。

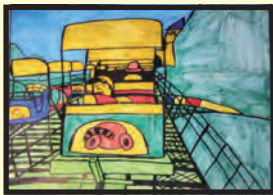

第51回静岡県障害者文化作品展受賞作品▲

「日本平動物園ーオートチェアーのおもいでー」



## 障がいとともに、色鮮やかに生きる

ひさよし 松井久悦さん てるこ 松井照子さん

命と向き合ったときから、物語は始まった

色鮮やかで見る人の心を惹きつける数々の絵。唯一無二の感性で絵を描くのは、市内在住の松井久悦さん。久悦さんと、その活動を支える母・照子さんの人生は、決して平坦なものではありませんでした。

平成10年、松井家の次男として誕生した久悦さんは、生後45日で風邪をきっかけに大病を患い、生死をさまよいます。命は助かったものの、後遺症として知的障がいという特性とともに歩むこととなります。

「自分のせいではないかと、何度も自分を責めました」と当時を振り返る照子さん。それでも、家族や周囲の支えに助けられながら、久悦さんの成長を見守ってきました。また、絵本や紙芝居を自ら制作し、市内外の幼稚園や小学校で読み聞かせを行うなど、障がいへの理解を広げる活動にも力を注ぎました。

湯気に浮かんだ、最初の一枚

久悦さんと絵の出会いは小学2年生の夏。兄と風呂に入っていたときのことでした。絵描き歌に合わせ、湯気で曇った浴室の壁に描いた一匹の猫。「久くんが絵を描いたよー」と驚きの声をあげる兄。さらに母に「久くんの絵、ピカソみたいだね」と声をかけました。その言葉が照子さんの心を動かします。風呂上がりに折込チラシとマジックを渡すと、喉のあたりを黒く塗り潰した猫の絵を書き始めました。実はそのとき、喉に痛みを抱えていた久悦さん。言葉で伝わらない思いを絵で表現していたのでした。

この出来事をきっかけに、久悦さんの創作活動が始まります。「絵は久悦と家族をつなぐ大切な言葉」と照子さんは語ります。

線と色が紡ぐ、世界への扉

久悦さんの制作スタイルは、今も変わりません。下書きすることなく、黒い油性マジックで線を引き、カラフルな色彩で埋め尽くします。その表現力に可能性を感じた照子さんは、学校選出のアート展への公募を決意します。平成23年、障がいの有無や年齢に関係なく表現を評価する「ポコラート全国公募展」に初応募し、見事入選。これを皮切りに、数々の美術展で入賞を重ねます。

令和4年には、全国の中学校美術授業で使用する資料にも作品が掲載されるなど、久悦さんの作品は多くの人の目に触れるようになります。

感謝を描き、未来へつなぐ

「多くの人との出会いや経験によって、絵も少しずつ変化している」と語る照子さん。久悦さんの心の成長を実感しています。

平成23年からは「ひさよしの絵画展」を企画。県内各地で開催され、来場者からは「元気をもらった」「前向きな気持ちになれた」といった声が寄せられています。それはひとえに、絵の中に久悦さんのひたむきさが現れているからでしょう。

「障がいのある人たちが懸命に頑張っている姿を伝えたい」「これまでお世話になった一人ひとりに直接感謝を伝えることは難しいけれど、絵を通じて久悦が歩んできた姿を伝えたい」絵画展には照子さんのこんな思いが込められています。久悦さんは「絵が大好き。これからも描き続けたい！」と笑顔で話します。

家族一丸となって歩む道は、これからも色鮮やかに続いていきます。



## 冬 Cityマラソン の菊川、世代を越えて駆け抜けよう！



1



2



3



4



5



6



7

12月21日、第21回菊川Cityマラソンが開催され、市内外からおよそ1,000人が参加しました。冷たい雨が降る中、参加者は沿道の声援を受けながら、冬の菊川路を一生懸命駆け抜けました。

小学2年生までの子どもと保護者が一緒に1kmを走る「親子ペアの部」では、参加した親子たちが手をつなぎ互いに励まし合いながらゴールを目指しました。

この他、小学3年生から中学生女子までの2kmの部など3km、5km、10kmの、5種目21部門が行われ、参加者は、自己ベストを目指したり、入賞を狙ったりと、それぞれに力を出し尽くしました。

1親子で楽しく走る 2軽快にゴール！ 3 4スタートダッシュを決める 5自作のパネルでランナーを応援！ 6スターターを務める菊川茶娘 7一生懸命走りきりました

## 温 企業版ふるさと納税寄附 かなご支援に感謝

11月26日、市内で養鶏業を営む株式会社ホソヤから企業版ふるさと納税により100万円の寄附金をいただき、感謝状贈呈式が行われました。寄附金は、菊川駅南北自由通路整備事業に活用させていただきます。

11月27日、市内で農薬製造業を営むクミアイ化学工業株式会社から企業版ふるさと納税により100万円の寄附金をいただき、お礼状贈呈式が行われました。寄附金は、耕作放棄茶園の有効活用事業に活用させていただきます。



1



2

1株式会社ホソヤ 2クミアイ化学工業株式会社

## 赤 4年連続！パニガーレMTG き情熱、菊川に集結！

11月23日、「パニガーレMTG2025」が文化会館アエルで開催されました。イタリアのオートバイメーカー・ドゥカティ社の「パニガーレ」を中心におよそ500台のバイクが全国から集結。オーナー同士が愛車を見せ合いながら、こだわりを語り合いました。会場内には、市内企業・株式会社ミクニをはじめ、多くのバイク関連メーカーや飲食店が出店した他、MFJ全日本ロードレース選手権で優勝した車体の展示や、エンジン解体ショーなども行われ今年も大盛況となりました。



1



2



3

1ずらりと整列 2レース優勝車体の展示 3解体ショー





## まちの話題をお届けします

市公式SNSでは、このコーナーに掲載できなかったさまざまな話題を動画や写真と一緒に紹介しています。ぜひご覧ください。



### 11/23 ロクリンピック

六郷地区の運動会が「ロクリンピック」として6年ぶりに復活。およそ450人の地域住民が、玉入れや輪投げリレー、風船割リリレーなどの競技で、汗を流しながら住民同士の交流を深めました。



### 12/9 岳洋中赤い羽根共同募金贈呈式

岳洋中学校で、環境委員および生徒会本部が中心となって募金呼び掛け、4日間で1万4,868円が集まりました。贈呈式では同校生徒会長から社会福祉協議会副会長へ募金箱が手渡されました。



### 12/15 鈴木辻江さん100歳おめでとうございます

鈴木辻江さんが(原磯部)が100歳の誕生日を迎え、自宅で家族が見守る中、市職員から花束と記念品が贈られました。辻江さんは「今でも日記を毎日書いています」と長寿の秘訣を教えてくださいました。



### 12/15 おせっかいの会からクリスマスプレゼント

「元気サロンおせっかいの会」から菊川中央こども園へ、クリスマスプレゼントとしてお菓子の詰め合わせ140人分が贈られました。毎年の恒例行事で、同会が実施する野菜福祉募金を活用しています。



### 12/16 台風15号災害募金 寄贈

明るい社会づくり運動菊川地区協議会が台風15号竜巻被害支援募金を実施。12月14日に市内6カ所のスーパーマーケットで募金呼び掛け集まった16万4,028円が、市総務課長へ手渡されました。



## 菊 菊川チャレンジビジネスコンテスト2025 川で生まれる、新たな挑戦

12月11日、プラザきくでビジネスコンテストの最終審査が行われました。今年のテーマは、『AgriTechモデル』、『FoodTechモデル』、『循環型社会モデル』の3つで、地域課題解決と新たな価値創造を目指すスタートアップ企業などを全国から募集。最終審査に残った10組がプレゼンを行い、入賞した5組には賞状が授与されました。最優秀賞を受賞した事業者は「ZEN TEA BREW」。生葉流通で茶の有機化に必要な期間を「儲かる3年間」に変え、農家の収益を改善するプランを提案しました。



1最優秀賞受賞者のプレゼン 2未来を切り開く挑戦者が集結

## 公 市と民間企業が協定を締結 民連携したまちづくり

12月15日、株式会社地方創生テクノロジーラボと公民連携に関する協定を締結しました。連携により、新しい視点での課題解決や地域の活性化に繋がっていきます。菊川市出身の新井一真代表取締役社長からは「地元貢献できてうれしい」と菊川を思う熱いお言葉もいただきました。

同日、日本生命保険相互会社と包括連携協定を締結しました。締結により、市民の健康増進や疾病予防に向けて、健康づくり増進事業や市民サービスの向上などに連携して取り組みます。

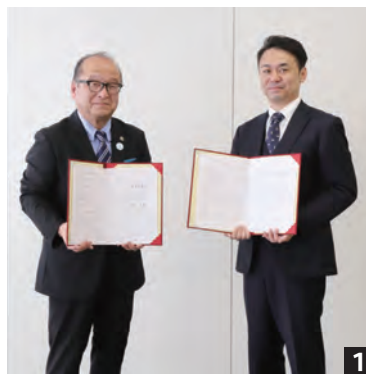

1株式会社地方創生テクノロジーラボ 2日本生命保険相互会社



年に一度の検診で、自分の健康を見つめ直しましょう

# 令和8年度 菊川市総合検診のお知らせ

申込は  
5月29日(金)  
まで!

日本人の2人に1人が、「がん」にかかるといわれています。一方で、がんは早期発見・早期治療ができれば「治せる病気」になりつつあります。1年に1回がん検診を受け、自身の健康状態を確認しましょう。また、気になる症状などがあれば、検診を待たずに医療機関を受診しましょう。

**問い合わせ** 健康づくり課保健医療係(プラザけやき内 ☎37-1112)



## 申込方法

以下の①～③のいずれかで申し込みください。

- ①健康づくり課(プラザけやき内 ☎37-1112)へ電話  
平日午前8時15分～午後5時、水曜日は午後7時まで
- ②健康づくり課窓口(プラザけやき内)  
平日午前8時15分～午後5時、水曜日は午後7時まで
- ③申込フォーム(右記)より電子申請  
24時間申込可能



## 注意事項

令和7年度(婦人科検診は令和6年度)に受診した項目は、「令和7年度のみ受診」、「令和8年度は希望なし」などの申し出がない限り、令和8年度も自動的に受診項目として申込登録するため、申し込みは不要です。

※ 令和7年度に申し込みをして、実際には受診しなかった人は、登録が解除され案内通知が發送されません。受診を希望される人は、再度申し込みください。

※ 検診の通知は、8月頃發送します。

## 検診一覧

検診の種類		対象者(年齢は令和8年4月1日現在)	内容	自己負担額	時期
総合検診(集団)	胃がん検診	40歳以上	バリウム検査	1,500円	令和8年9月～令和9年1月
	大腸がん検診	昭和61年4月1日以前生まれの人	便潜血検査	600円	
	胸部検診	40歳以上(65歳以上は結核検診を含む) 昭和61年4月1日以前生まれの人	レントゲン	300円	
	前立腺がん検診	50歳以上の男性 昭和51年4月1日以前生まれの男性	血液検査	1,000円	
	乳がん検診	40歳以上の女性(隔年実施) 昭和61年4月1日以前生まれの女性 ※令和7年度に市の補助で検診を受けていない人	マンモグラフィ	1,300円	
	子宮頸がん検診	20歳以上の女性(隔年実施)【注】 平成18年4月1日以前生まれの女性 ※令和7年度に市の補助で検診を受けていない人	子宮頸部細胞診	1,100円	
	肝炎検査	40歳以上で市の肝炎検査を受けたことがない人 (40・45・50・55・60・65歳の人は無料)	血液検査 (B型・C型)	1,000円	
	骨粗しょう症検診	40・45・50・55・60・65・70歳の女性	骨塩定量検査 (X線)	800円	
	30代生活習慣病健診	30～38歳 昭和62年4月2日～平成8年4月1日生まれの人 ※40歳からは特定健診の対象です。 医療保険者にお問い合わせください。	身体計測・ 血液検査等	1,500円	
婦人科検診(個別)	乳がん検診 ＜実施医療機関＞ 菊川病院健診センター	40歳以上の女性(隔年実施) 昭和61年4月1日以前生まれの女性 ※令和7年度に市の補助で検診を受けていない方	マンモグラフィ	1,500円	
	子宮頸がん検診 ＜実施医療機関＞ 菊川病院健診センター 松下産婦人科医院	20歳以上の女性(隔年実施)【注】 平成18年4月1日以前生まれの女性 ※令和7年度に市の補助で検診を受けていない方	子宮頸部細胞診	1,300円	



【注】20～39歳の人で子宮頸がん検診を受ける場合、同時に乳房エコー検査を受けることができます。  
(乳房エコー検査のみでは受けられません。)

あなたの参加が地域の元気に！

# コミュニティ協議会の活動を紹介します

コミュニティ協議会（以下、コミ協）とは、おおむね小学校区ごとの単位で、地区内の住民や団体により構成されたまちづくり組織です。市内には、全11地区にコミ協があり、自分たちの地区をもっと住み良くするため、地域のさまざまな団体と連携・協力しながら活動しています。あなたも、コミ協の活動を通じて地域づくりに参加してみませんか？

**問い合わせ** 地域支援課市民協働係（プラザきくる内 ☎35-0925）

## コミ協はこんな活動をしています！

コミ協は各地区センターを拠点として、地区ごとに地区センター祭りや文化祭、スポーツ大会などの地域住民が親睦を深めたり、交流したりする活動を行っています。

また、地域の美化活動や防災活動、高齢者サロンの運営など地域課題の解決に向けた取り組みも行っています。

## コミ協の活動に参加してみませんか？

皆さんもコミ協の活動に参加して、地域を盛り上げてみませんか。ぜひ各地区のコミ協が開催しているイベントや活動に参加してみてください。どんな活動が行われているか興味のある人は、コミ協からのチラシや市ホームページ（右記）をご覧ください。地域支援課まで気軽に問い合わせください。



## 活発化するコミ協の活動

コミ協の活動は、皆さんの生活にとって身近なまちづくり活動です。新型コロナウイルス感染症の影響で、規模縮小や中止を余儀なくされた時期もありましたが、皆さんの協働により活動が活発化し、従来以上の賑わいを創出しています。

さらに、新たな取り組みやさまざまな団体と連携・協力をするなど、活動の広がりもみられました。

また、市民協働センターでは、活動の場を求めるグループや団体とコミ協などをつなげるマッチング事業も推進していきます。



## コミ協の活動の一部を紹介します

### 1 火剣山キャンプ場 宿泊体験スクール （河城地区コミュニティ協議会）

河城小学校4年生を対象に、地元・火剣山キャンプ場を知ってもらうことを目的に開催。キャンドル作りなどグループ活動のほか、夕飯のカレー作りに挑戦。地域の大人とともに過ごす体験を通して、自然や地元の魅力に触れました。



### 2 夏の自然観察展 （みねだ地域づくり協議会）

生き物と触れ合い、楽しんでもらうことを目的に開催。地元で採取したカマキリや蝶、フナ、ウナギなどの生き物をはじめ、地域住民が育てたヘラクレスオオカブトやミヤマクワガタなど珍しい昆虫を含むおよそ20種類の生き物を展示しました。



### 3 秋の地区センター祭り （各地区コミュニティ協議会）

住民同士の交流と親睦を深める地区最大のイベント。今年度は11月1日から23日にかけて、市内9地区で開催。作品展示や芸能発表、模擬店の出展、体験コーナーなど、どの地区も盛りだくさんの内容で、訪れた人は笑顔で交流を楽しんでいました。



### 4 夏休みこどもひろば （西方地区コミュニティ協議会）

特定非営利活動法人わおわおが、子どもたちが楽しめる居場所づくりを目的に開催したイベント。西方地区コミ協と連携し、地域住民と学生ボランティアが、小学生と宿題のサポートや昼食づくり、昔ながらの遊びなどで交流しました。市民協働センターがマッチング支援した事業です。





# 菊川市 企業見学バスツアー

参加費無料！  
社員食堂の昼食付き！

就活中の学生さん  
保護者必見！



「市内にどんな企業があるかわからない」「よく知らない企業だから就職先として考えるのは少し不安」そんな企業への疑問や不安に応えるため、市内企業見学バスツアーを実施します。市内の魅力的な企業を訪問し、実際に働いている人から話を聞くことができる貴重な機会です。市内企業への就職を希望する人、どんな仕事に就こうか悩んでいる人もぜひ申し込みください。学生のほか、学生の保護者も参加可能です。

3月4日(水)

川崎工業株式会社



自動車用アルミ  
部品の製造

昼食

日東工業株式会社



配電盤、キャ  
ビネットの製  
造・販売

株式会社エコノス・ジャパン



殺菌装置、洗  
浄装置、温泉  
卵製造装置の  
製造・販売

平岡ボデー株式会社



自動車部品の  
開発・設計・  
試作・プレス・  
溶接・組立

菊川シール工業株式会社



自動車を中心  
とした輸送用  
機器のゴム製  
品の製造

3月5日(木)

菱電旭テクニカ株式会社



ルームエアコ  
ン「霧ヶ峰」に  
搭載するモー  
タの製造

昼食

株式会社三共静岡製作所



省力化機器プ  
レス用周辺機  
器、各種自動  
機械等の製造

株式会社ベルソニカ



スズキ(株) 向  
け自動車骨格  
部品の設計・  
開発・生産

SUS 株式会社静岡第1事業所



アルミ構造材、  
制御システム  
製品の製造・  
販売

フジオゼックス株式会社



エンジンバル  
ブ、動弁機構  
部品の製造・  
販売

3月6日(金)

NOKフガクエンジニアリング株式会社



自動車部品等  
の金型、機械  
装置の設計・  
製造・販売

フライスター株式会社東海工場



パン粉の製造・  
販売

昼食

株式会社ミクニ



四・二輪車船外  
機向けのエンジ  
ン関連機能品  
類の開発・製造

リョービ株式会社



アルミダイカ  
スト製品の  
製造・金型加  
工・品質検査

アクアインテック株式会社



古くなった  
下水管を再  
生するホー  
スの製造

**時 間** 各日ともに午前8時30分頃から午後4時30分頃 ※時間は集合場所および日程により異なります。

**集合場所** 市役所本庁駐車場または中央公民館駐車場 詳細はホームページ(下記)をご覧ください。

**対 象** 高校生、大学生(専門学生および短期大学生を含む)、学生の保護者、高校の進路指導教諭

**定 員** 各日20人 ※先着順 **申込期限** 2月10日(火)

**申込方法** 下記へ電話、メール、または申込フォーム(右記)から申し込み

※ 参加企業が変更となる場合があります。

開催の有無については下記の問い合わせ先に確認ください。



▲申込フォーム



▲ホームページ

申し込み・問い合わせ先

商工観光課産業振興係 ☎0537-35-0936

Mail: shoukou@city.kikugawa.shizuoka.jp



# 活動録

## スポーツを通して 元気なまちをつくる！

### スポーツ推進委員

スポーツ推進委員は、市民の皆さんが気軽にスポーツを楽しめるよう、各地域でスポーツ活動のサポート・推進を行っています。今回は8月から11月にかけて行われたスポーツ推進委員の活動を紹介します。

**問い合わせ** 社会教育課スポーツ振興係(中央公民館内 ☎73-1118)



R7年 8月31日(日)

#### 令和7年度静岡県 スポーツ推進委員研究大会



県内のスポーツ推進委員が集まる研究大会に本市から7人が参加。年齢や経験値にとらわれず参加できるスポーツの場の提供などについて、会場全体で協議をしました。他市町のアイデアや工夫を本市のスポーツ推進活動でも活かしていきます！

#### 県の表彰を受章しました



スポーツ推進委員として長年にわたり地域スポーツ振興に貢献してきた本市の原川敦委員(日之出町二丁目)が、「令和7年度静岡県スポーツ推進委員連絡協議会 永年勤続表彰」を受けました。

R7年 9月21日(日)

#### 菊川市・掛川市・御前崎市 3市交流実技研修会



3市のスポーツ推進委員が集まり、掛川市で推進している「ポールウォーキング」の研修を実施しました。実際に、掛川市内の公園をおよそ1時間歩きましたが、体への負担が少なく、これから運動を始めたいと考えている人へおすすめです。

#### ポールウォーキングとは



両手に2本の専用ポールを持って歩くウォーキング方法で、上半身を積極的に使う全身運動となるため、通常のウォーキングよりも運動効果が高く、姿勢改善や転倒予防にも繋がります。

R7年 11月2日(日)

#### スポーツレクリエーション フェスティバル KIKUGAWA2025



おがさセントラルパークで開催。市内外からおよそ260人が参加し、誰でも楽しめる9種類の軽スポーツに挑戦しました。

**種目** 輪投げ、ボッチャ、スカイクロス、ディスゲッター、フラフープ、25m走、サッカードリブル、洗面器お手玉投げ、ボール運び

#### 参加者の声

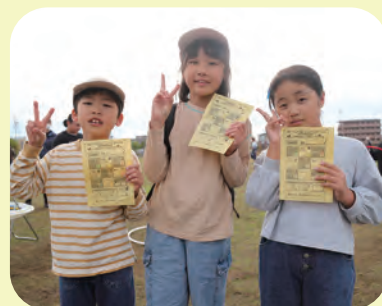

- ・運動が苦手な子どもでも挑戦しやすい種目があり、楽しむことができました！
- ・2回目、3回目も挑戦しました。回数を重ねるごとに記録を伸ばすことができました！



# UP!

## 女性限定イベント 自分の「これから」を 見つける時間

【自分をもっと向上させたい女性】のための、学びと交流のイベント「UP!」。年代や職業が異なる参加者が集まり、ゆるやかにつながりながら自分らしい働き方や暮らしを見つけるイベントです。あなたも「これから」を、一緒にUPさせていきませんか？

**問い合わせ** 産業支援センター（☎35-0930）



### event「UP!」とは

仕事や学びのタスクを集中して進められる交流イベントです。参加を機に専門家相談へ来館する人や、新サービス・講座・SNS運用を始めた人など新しい一歩につながる事例が増えています。

#### UP! イベントの流れ

##### 10 a.m ▶ 12 p.m 自主学习

資格取得や起業に向けた勉強はもちろん、読書、デッサン、パソコン作業など使い方は自由♪  
Wi-Fi環境で作業も捗ります。



### 開催概要 / こんな人におすすめ /

- 開催日 偶数月
- 時間 午前 午後  
10時～1時
- 会場 EnGAWA

- ・資格取得、試験などに向けて勉強したい！
- ・仲間、刺激が欲しい！
- ・ビジネスを広げたい！

##### 12 p.m ▶ 13 p.m ランチ＆交流会

ランチを囲みながら、初対面でも話しやすい雰囲気の中、参加者同士で情報交換。新しい発見や刺激が得られるチャンスです。



#### 一歩を実現した参加者 加藤さん（牧之原市）

趣味だったお菓子作りを仕事にしたいと考え、UP!に参加しました。藤江さんや専門家、家族の支えを受けながら、ヴィクトリアケーキを中心としたお菓子作り開業を目指し、現在は素材にこだわった商品開発に取り組んでいます。



◀ イギリスの伝統菓子  
“ヴィクトリア  
ケーキ”

#### スタッフの言葉 女性が一歩踏み出せる場所に

やりたいことを挑戦するのに年齢は関係ありません。私自身、子育てが一段落した頃にビジネスを立ち上げ、何歳になっても人は変われると実感したからこそ、女性が一歩踏み出せる場としてUP!を企画しています。参加者の居住地や年代はさまざま。お互い刺激し合いながら、自分らしい働き方を見つけています。安心してお仕事などの相談ができる環境も整えていますので、ぜひ気軽に参加ください。

産業支援センター EnGAWA

藤江 ゆかり コミュニティマネージャー



## 次の開催は2月13日！お待ちしております♪

日程：2月13日（金）

次回回は4月23日（木）。以降の開催情報は公式LINEまたはInstagram（右記）から確認ください。

会場：産業支援センター EnGAWA

対象：高校生以上の女性

参加費：550円（税込）＋1ドリンク制＋ランチ代（1000円前後）

申込方法：公式LINEまたはInstagramハイライトのURLから

申込期限：2月10日（火）※定員15人



▲公式LINE



▲公式Instagram

#### 施設利用初めての人へ お得情報♪

公式LINEからお申し込みの場合、簡単なアンケートに答えたと参加費（550円）＋ドリンク1杯（450円以下対象）無料！





## 深蒸し菊川茶、展開中 季節を越えても 愛される特産品に

# 旬！

深蒸し菊川茶の旬は5月の八十八夜から初夏。しかし菊川茶の魅力はお茶の季節だけにとどまりません。法被を活用したPRや企業とのコラボなど、年間を通してさまざまな取り組みが展開中です。今、菊川茶がどんな「旬」を迎えているのか最前線をお届けします。

**問い合わせ** 茶業振興課 (☎35-0944)

## オリジナル法被を小学生が着用してPR！

茶文化の継承や生産者へのエール、菊川茶への愛着を深める思いを込めて茶業協会関係者が着用していた法被を、令和6年3月にリニューアルしました。これまで思いを紡いできた法被は、地域の小学生が継承し、各校さまざまな場面で活用が広がっています。



### —六郷小—

#### 茶について学んだ成果を法被姿で披露

12月13日、「六郷小ふれあいフェスタ」内で同校5年生が、法被を着ながら菊川茶の魅力を工夫を凝らしてPR。自分たちで淹れたお茶も振る舞いました。



### —河城小—

#### 法被をまとい、力強く舞う鳴子ソーラン



11月20日、河城小3・4年生が運動会で鳴子ソーランを披露。お揃いの法被を身にまとい、力強く舞う姿に会場は大きな拍手に包まれました。

## 煎茶カフェ・THE 菊川 が市内にオープン！

茶の需要低迷や事業継承への危機感から、「生まれ育った菊川の文化を残したい」との思いで、宇佐美竜一さんが立ち上げた煎茶カフェ「THE 菊川 (本所2532)」が11月20日にオープンしました！



### カフェオーナー宇佐美竜一さんの思い

特にリーフ茶の需要が急激に落ちていることに強い危機感があります。店では基本リーフ茶を使用し、ブレンドはせず深蒸し菊川茶のみを扱っています。深蒸し菊川茶の新たな需要創出につながるよう取り組んでいきたいです。

### 小笠高生と開催・オープニングセレモニー

初日には、これまで宇佐美さんの講義を受けるなど繋がりのあった小笠高校3年生がオープニングセレモニーを企画・運営。来賓者に深蒸し茶クッキーや「食べる深蒸し菊川茶」ソースなどの提供メニュー5品を振る舞いました。

THE 菊川  
ホームページ/



## 遠州男唄 濱松 たんと とコラボで緑茶割りが仲間入り！

遠州料理を提供する浜松市の大衆酒場「遠州男唄 濱松たんと」で深蒸し菊川茶を使った緑茶割りがレギュラーメニューに仲間入りしました！販売開始を記念したキャンペーンも行われ、菊川茶の魅力発信に繋がるコラボ企画が実現しました。

濱松 たんと  
ホームページ/



### —提供メニュー①—

#### 「ちゃこ」深蒸し緑茶割

かぶせの茶葉を使用し、鮮やかな色と渋みが和らいだまろやかな味に仕上げた「深蒸し菊川茶」で割った、美しい緑が映える華やかな一杯です。



### —提供メニュー②—

#### 「菊次郎」特蒸し緑茶割

通常の深蒸し茶よりもさらに長く蒸すことで、コクが深まり濃厚な味わいの「特蒸し茶」で割りました。力強いうま味で満足感のある一杯です。







過去最高順位・タイムを更新！ チーム全員で繋いだ襷

# 第26回しずおか市町対抗駅伝競走大会

12月6日、県内35市町から37チームが参加した「第26回しずおか市町対抗駅伝競走大会」

菊川市チームは、**市の部8位(2時間17分28秒)**と昨年より順位を1つ上げ、**過去最高順位・タイムを更新！**

昨年に引き続き2年連続で入賞し、さらに成長した最高の走りを見せてくれました。

郷土の誇りを胸に、駿河路を駆け抜けた選手の皆さんの姿は、大きな勇気と感動を与えてくれました。

問 NPO法人菊川市スポーツ協会(市民総合体育館内 ☎73-0115)

- 1区** 中学生・高校生女子  
鈴木 愛理 (常葉大菊川高校2年)
- 2区** 小学生男子  
松村 政茂 (河城小学校6年)
- 3区** 小学生女子  
牧野 夕凜 (小笠北小学校6年)
- 4区** 中学生・高校生女子  
山本 朱里 (菊川西中学校2年)
- 5区** 高校生男子  
内海 理稀 (島田高校2年)
- 6区** 40歳以上男女不問  
横山 剛志 (六郷小学校教諭)
- 7区** 中学生男子  
片山 太翔 (岳洋中学校2年)
- 8区** 中学生女子  
篠原 優月 (菊川西中学校1年)
- 9区** 小学生男女不問  
田中 裕大 (加茂小学校6年)
- 10区** 一般女子  
赤堀 華 (大阪学院大学2年)
- 11区** 中・高校生男子  
服部 蓮斗 (豊川高校2年)
- 12区** 一般男子  
落合 倭和 (田子重)
- 小学生 1500m 男子**  
片山 響斗 (小笠北小学校4年)
- 小学生 1500m 女子**  
篠原 翼沙 (加茂小学校5年)



撮影協力:伊豆市、清水町、吉田町、牧之原市、富士市、御前崎市、三島市、下田市、函南町、川根本町、森町

## 年長児さん全員集合 No.177

元気いっぱい、菊川の年長児さんをご紹介します  
※右記より、年長児さんの笑顔あふれる動画をご覧くださいませ。



堀之内幼稚園 黄3組



堀之内幼稚園 黄2組

菊川市の魅力あふれる情報はこちらから▼

静岡朝日テレビのデータ放送(dボタン)でも情報提供しています。



HP  
ホームページ



Facebook  
フェイスブック



Instagram  
インスタグラム



X  
エックス



LINE  
ライン



YouTube  
ユーチューブ

※市の魅力発信に関わる情報提供を随時募集しています。左記連絡先まで情報をお寄せください。